

創見資訊股份有限公司
Transcend Information, Inc.

九十三年度
年報

Transcend

*Your Supplier, Your Partner,
Your Friend.*

中華民國九十四年四月三十日刊印

一、本公司發言人

發言人姓名：張達文

職稱：記憶體事業處協理

電話：(02) 2792-8000

電子郵件信箱：steve@transcend.com.tw

代理發言人姓名：李玉菁

職稱：財會處協理

電話：(02) 2792-8000

電子郵件信箱：lydia@transcend.com.tw

二、總公司、工廠地址及電話

總公司：台北市內湖區行忠路 70 號

電話：(02) 2792-8000

傳真：(02) 2793-2222

工廠：台北市內湖區行忠路 70 號

電話：(02) 2792-8000

傳真：(02) 2793-2222

三、辦理股票過戶機構

名稱：中國信託商業銀行代理部

地址：台北市重慶南路 1 段 83 號 5 樓

電話：(02) 2361-3033

網址：<http://www.chinatrust.com.tw>

四、最近年度財務報告簽證會計師

會計師姓名：蔡金拋、杜佩玲

事務所名稱：資誠會計師事務所

地址：台北市基隆路一段 333 號國際貿易大樓 27 樓

電話：(02) 2729-6666

網址：<http://www.pwc.com/tw>

五、海外有價證券掛牌買賣之交易場所名稱及查詢海外有價證券資訊之方式：

海外有價證券掛牌買賣之交易場所名稱：盧森堡證券交易所

網址：<http://www.bloomberg.com>

common code：017202910

isin code：xs0172029109

六、本公司網址

<http://www.transcend.com.tw>

目

錄

壹、致股東報告書	1
貳、公司概況	2
一、公司簡介.....	2
二、公司組織.....	5
三、資本及股份.....	16
四、公司債辦理情形.....	20
五、特別股、海外存託憑證、員工認股權憑證及併購（包括合併、收購及分割）之辦理情形.....	23
參、營運概況	24
一、業務內容.....	24
二、市場及產銷概況.....	29
三、從業員工.....	36
四、環保支出資訊.....	36
五、勞資關係.....	36
六、重要契約.....	37
肆、資金運用計劃執行情形	38
伍、財務概況	39
一、最近五年度簡明資產負債及損益表.....	39
二、最近五年度財務分析.....	41
三、最近年度財務報告之監察人審查報告.....	44
四、最近年度財務報表及會計師查核報告.....	45
五、最近年度經會計師查核簽證之母子公司合併財務報表.....	81
六、公司及關係企業發生財務週轉困難情事及對公司財務之影響.....	118
陸、財務狀況及經營結果分析之檢討與風險事項	119
一、財務狀況.....	119
二、經營結果.....	119
三、現金流量.....	120
四、最近年度重大資本支出對財務業務之影響.....	121

五、最近年度轉投資政策其獲利或虧損之主要原因、改善計畫及未來一年投資計畫.....	121
六、最近年度及截至年報刊印日止風險事項之評估.....	121
七、其他重要事項.....	123
柒、公司治理運作情形.....	124
一、公司治理運作情形及其與上市上櫃公司治理實務守則差異情形及原因.....	124
二、治理守則及相關規章.....	125
三、其他足以增進對公司治理運作情形之瞭解的重要資訊.....	125
捌、特別記載事項.....	126
一、關係企業相關資料.....	126
二、內部控制制度執行狀況.....	130
三、董事或監察人對董事會通過重要決議有不同意見且有紀錄或書面聲明.....	131
四、私募有價證券辦理情形.....	131
五、子公司持有或處分本公司股票情形.....	131
六、股東會及董事會之重要決議.....	131
七、公司及其內部人員依法被處罰、公司對其內部人員違反內部控制制度之處罰、主要缺失 與改善情形.....	132
八、其他必要補充說明事項.....	132

壹·致股東報告書

創見一本既定之方針，戮力於製造高品質產品以服務消費者的需求。九十三年在創見資訊全體同仁辛勤耕耘與股東鼎力支持下，締造了全年度營收台幣 145.88 億元，較九十二年度 95.15 億元大幅成長 53%，稅後淨利 18.84 億元及每股稅後純益 6.85 元之佳績，成果豐碩。

在產品研發創新上，創見在九十三年度積極拓展快閃記憶體市場，針對多媒體影音存取和可攜式產品的消費導向，研發出多款大容量、高速度、多功能的 JetFlash 行動碟，並推出數位相機、手機、手持式裝置之專用記憶卡等多款熱賣產品。創見於九十三年度首度跨足隨身硬碟市場，StoreJet 1.8” 隨身硬碟廣獲市場好評，且獲得世界各大知名電腦雜誌肯定。記憶體方面，創見與各國際大廠密切合作，於第一時間推出相容產品，更持續研發高品質、大容量記憶體，讓廣大的電腦族群享受更高、更穩定的電腦效率，領導品牌的地位更形鞏固。

今年，在拓展營運版圖上，仍以高附加價值的產品作為產品多角化的目標。在快閃記憶體產品方面，除不斷研發更高傳輸速度之快閃記憶卡、更高儲存容量之行動碟外，並將產品觸角延伸至以快閃記憶體為儲存媒介的多功能 MP3 播放器，預計將推出 4 款以上之高質感 MP3 行動碟，為消費大眾帶來更豐富、便利的數位生活。創見並將持續發展高速度、高穩定度、省電、相容性佳及大容量之全系列 DDR2 記憶體。在隨身硬碟及多媒體產品方面，預計於第二季推出多媒體相關應用產品，第三季推出下一代 1.8 英寸可攜式硬碟產品，並將多年的硬體研發經驗加以延伸，不斷研製新產品，不斷增加產品廣度，積極爭取消費者的品牌認同。

展望今年營運佈局，創見持續佈建海外服務據點，將於美東及英國設立子公司，建構更完善之全球運籌管理能力。此外，於全球各區域佈局在地化之電子商務系統，除了有效擴大客戶群、簡化交易流程外，還可降低營運成本，並提供更便利迅速的服務，以使全球消費者共同體驗創見零時差的服務。提昇生產製程、品管能力、工程技術、厚植研究發展實力，落實全球運籌式管理，精緻綿密的服務網絡，使我們的品牌認同度不斷地提昇，因此，我們相信今年公司業績將能持續維持高成長。最後，希望諸位股東能秉持以往對本公司的支持與愛護，繼續給予創見鼓勵與指教，我們亦將不斷創新突破，締造更佳的業績。

董事長 束崇萬

貳·公司概況

一、公司簡介

(一) 設立登記日期：中華民國七十八年八月三十日

(二) 公司沿革

- 民國78年 -公司設立，定名創見資訊股份有限公司，成立於基隆路一段。
-額定及實收資本為新台幣壹仟萬元整。
-主要產品為雷射印表機記憶體擴充卡(JRAM)、中文列印驅動程式及軟體保護鎖(KEY PRO)。
- 民國79年 -成功研發台灣第一台智慧型中英文雷射印表機控制器(ICPC)。
- 民國80年 -額定及實收資本增至新台幣貳仟萬元整。
-成功研發電腦記憶體擴充卡(PCRAM)。
- 民國81年 -總公司遷址至忠孝東路六段；工廠遷址至南港路三段。
-成功研發軟體保護鎖之串連性與網路共用性。
-額定及實收資本增至新台幣陸仟萬元整。
- 民國82年 -榮獲中小企業傑出資訊應用獎。
- 民國83年 -額定及實收資本增至新台幣壹億零貳佰萬元整。
-與經濟部工業局輔導合作「軟體工業五年發展推動計劃」。
-研製PCMCIA SRAM CARD產品。
-年度營收15億，成長134.75%。
- 民國84年 -額定及實收資本增至新台幣壹億陸仟貳佰萬元整。
-增購忠孝東路六段467號3樓之廠房。
-研製PCMCIA FLASH CARD產品。
-接獲SIEMENS OEM訂單。
-與MINOLTA合作開發雷射印表機整合列印系統。
-天下雜誌排名第349大製造業，第49大資訊業。
-商業週刊排名第331大製造業，第74大電腦業。
-年度營收24億，成長61.85%。
- 民國85年 -研製FAX CARD及GAME MEMORY CARD。
-成立發貨中心、保稅工廠，以利外銷發展。
-與日本MAXELL技術合作。
- 民國86年 -通過IS9001國際品質認證許可。
-轉投資日本子公司，使全球行銷網更為穩固。
-合併萬登股份有限公司，額定及實收資本增至新台幣壹億捌仟貳佰萬元整。
-擴充南港路三段之工廠廠房。
-研發影像記憶體擴充卡、數位相機影像儲存卡。
-辦理盈餘轉增資新台幣壹億捌仟貳佰萬元整暨現金增資新台幣陸仟零柒拾萬元整，額定及實收資本增至新台幣肆億貳仟肆佰柒拾萬元整，並

同時補辦股票公開發行。

- 民國87年 -購買內湖重劃區土地約1,500坪。
-榮獲第七屆國家磐石獎。
-辦理盈餘轉增資新台幣捌仟肆佰玖拾肆萬元整，資本公積轉增資新台幣肆仟貳佰肆拾柒萬元整，額定及實收資本增至新台幣伍億伍仟貳佰壹拾壹萬元整。
-100%購入美國、荷蘭二家子公司。
- 民國88年 -辦理盈餘轉增資新台幣參億參仟壹佰貳拾陸萬陸仟元整，資本公積轉增資新台幣伍仟伍佰貳拾壹萬壹仟元整，額定資本額增為貳拾億元，實收資本增加至新台幣玖億參仟捌佰伍拾捌萬柒仟元整。
-榮獲第二屆小巨人獎。
-100%購入日本、德國二家子公司。
-天下雜誌排名第305大製造業，獲利率排名第106名。
-中華徵信所製造業排名第312名，經營績效排名第11名。
-年度營收43億，成長34%。
- 民國89年 -開始研發 DDR 規格記憶卡。
-電子商務起跑，於台灣市場設立線上購物網站。
-香港銷售據點成立。
-辦理盈餘轉增資新台幣參億貳仟捌佰伍拾萬伍仟肆佰伍拾元整，資本公積轉增資新台幣肆仟陸佰玖拾貳萬玖仟參佰伍拾元整，現金增資壹仟零玖拾柒萬捌仟貳佰元整，額定資本額仍為貳拾億元，實收資本額增為拾參億貳仟伍佰萬元整。
-通過上市審查，預計2001年第二季掛牌上市。
-年度營收57.43億，成長41.8%。
- 民國90年 -北京、上海銷售據點成立
-90年5月3日正式掛牌上市
-辦理盈餘轉增資新台幣參億參仟壹佰貳拾伍萬元整，員工紅利轉增資新台幣捌佰捌拾柒萬元整，額定資本額增為貳拾伍億元，實收資本額增為壹拾陸億陸仟伍佰壹拾貳萬元整。
-推出全新包裝快閃記憶卡(Flash Card)系列產品
- 民國91年 -成立深圳銷售據點
-增加繪圖卡產品線
-隨身碟產品研發上市
-推出讀卡機系列產品
-辦理盈餘轉增資新台幣參億肆仟捌拾捌萬元整，額定資本額增為貳拾伍億元，實收資本額增為貳拾億陸佰萬元整。
- 民國92年 -營運總部搬遷至內湖
-增加磁碟儲存系統及顯示系統相關產品線
-發行海外可轉換公司債三千五百萬美金
-年度營收95.15億元，成長47%
-繪圖卡榮獲台灣PC Shopper雜誌評選為編輯推薦產品
-天下雜誌排名第183大製造業
-商業周刊全台灣資產報酬率最高企業排名第10名
-中華徵信所製造業經營績效排名第9名。
-榮獲PC DIY 2003年第一屆玩家推薦品牌最佳品牌3冠王

- 民國93年 - 增加隨身硬碟及多媒體產品線
- 年度營收145.88億元，成長53%
 - StoreJet 1.8”隨身硬碟榮獲美國PC Magazine雜誌評選為編輯推薦產品
 - 商業周刊1千大製造業排名第165名
 - 天下雜誌股東權益報酬率最高50家公司第28名
 - 中華徵信所全台灣製造業經營績效綜合指標第14名
 - 榮獲PC DIY 2004年第二屆玩家推薦品牌最佳品牌4冠王

(三) 最近年度及截止年報刊印日止辦理公司併購之情形：無

(四) 董事、監察人或持股超過百分之十之大股東股權之大量移轉或更換、經營權之改變及其他足以影響股東權益之重要事項與其對公司之影響：無

二、公司之組織系統

1.組織結構

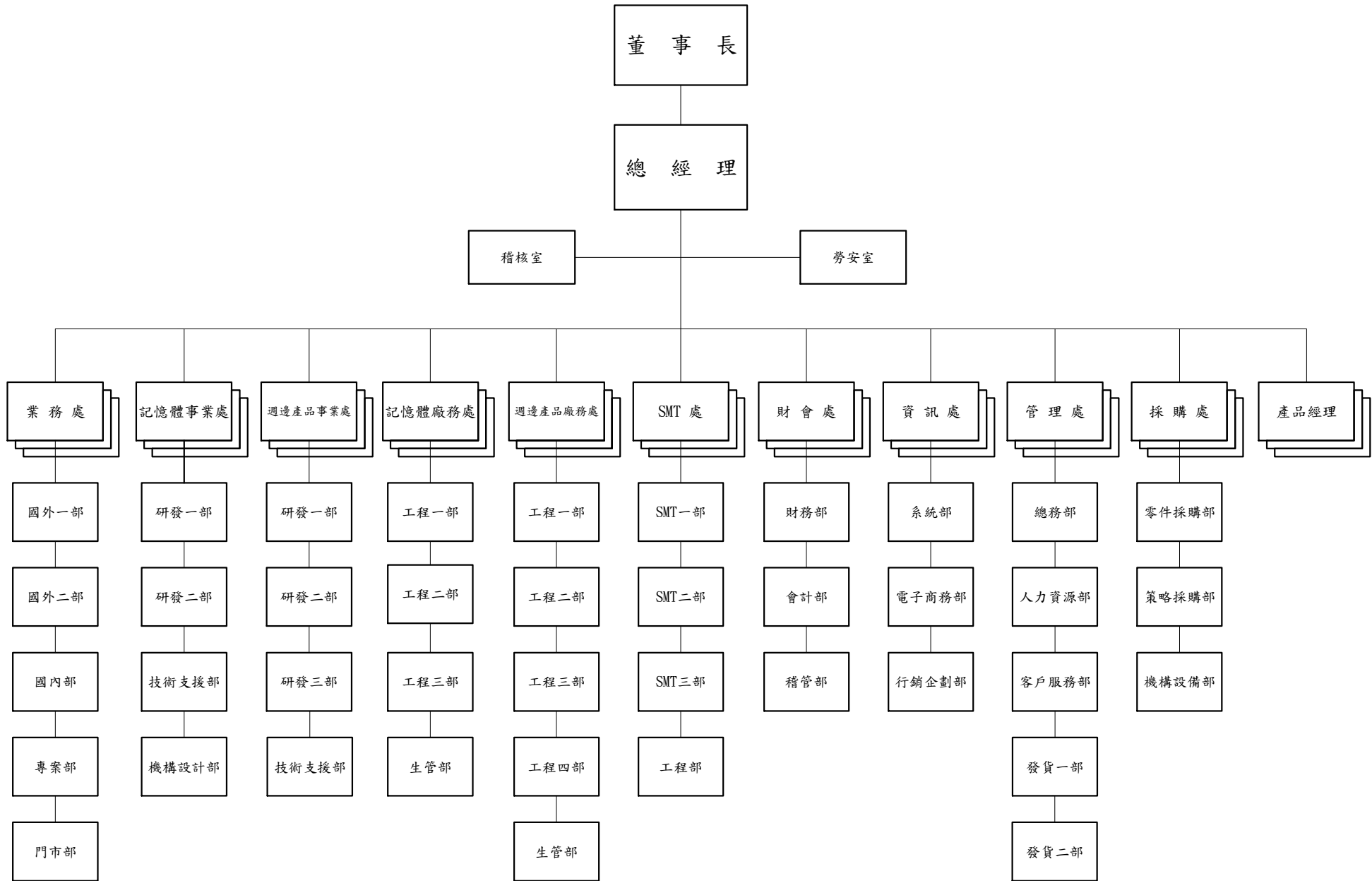

2.各主要部門所營業務

主要部門	職掌及功能
稽核室	負責檢查及評估內部控制制度、內部稽核制度及內部控制自行評估程序是否健全，並提出分析評估等建議。
勞安室	負責規畫及督導各部門之勞工安全衛生管理、規劃及實施勞工安全衛生教育訓練、健康檢查並辦理其他有關勞工安全衛生管理事項。
業務處	負責國內、外銷售計劃之擬定、客戶之開發與維護、新商機之蒐集與反映、業務之推展等相關事宜。
記憶體事業處	負責記憶體及儲存類產品之研發設計、測試、技術支援、客戶服務、產品外觀之設計配色及開發等相關事宜。
週邊產品事業處	負責其它週邊類產品之研發設計、測試、技術支援與客戶服務等相關事宜。
記憶體廠務處	負責記憶體及儲存類產品之生產、測試、修護及生產排程控制、生產技術、製程品質之提昇等相關事宜。
週邊產品廠務處	負責其它週邊類產品之生產、測試、修護與生產排程控制、生產技術、製程品質之提昇等相關事宜。
SMT 處	負責各類產品之生產、生產技術、製程品質之提昇等相關事宜。
財會處	負責會計帳務、報表編列、差異分析、稅務、財務及股務之規劃、處理與控制、檢查及評估海外分公司控制制度及評估程序是否健全，並提出分析評估等建議之相關業務。
資訊處	負責規劃資訊系統及電子商務之開發與維護、網路建置與維護及各項電腦軟硬體之設置、管理；行銷計劃之規劃與執行、傳播媒體之聯繫與運用、產品及市場之情報蒐集與分析、公司及產品之形象塑造等相關事宜。
管理處	負責總務、工務、文具用品管理；招募、人力發展、教育訓練、薪資考勤作業及勞資關係處理等相關事宜；記憶體、週邊各類產品之出貨作業管理；維修品及客訴問題處理等客戶支援與服務。
採購處	負責公司營運所需原物料、零組件、產品、機器設備及事務性用品之採購、維護安全庫存等相關事宜。
產品經理	負責擬訂產品市場及價格之策略、產品及市場之情報蒐集與分析、產品庫存之掌控等相關事宜

(二) 董事、監察人及經理人

1. 董事及監察人資料

94 年 4 月 15 日

職稱	姓名	就任日期	任期(年)	初次選任日期	選任時持有股份		現在持有股份(94.04.15)		配偶、未成年子女現在持有股份		利用他人名義持有股份		主要經(學)歷	目前兼任本公司及其他公司之職務	具配偶或二親等以內關係之其他主管、董事或監察人		
					股數	持股比率	股數	持股比率	股數	持股比率	股數	持股比率			職稱	姓名	關係
董事長	東崇萬	92.06.03	3	92.06.03	3,590,330	1.79	2,988,586	1.04	76,553	0.03	—	—	成功大學 惠普科技專案經理	註一	總經理	東崇政	兄弟
董事	萬全投資(股)公司 代表人：東崇政	93.06.11	3	93.06.11	18,194,548	8.02	21,817,797	7.59	—	—	—	—	台北工專	註二	—	—	—
董事	中華開發工銀科技顧問股份有限公司 代表人：楊鎧蟬	92.06.03	3	92.06.03	50,000	0.02	67,151	0.02	—	—	—	—	美國堪薩斯州立大學 企管碩士	註三	—	—	—
董事	許家祥	"	3	"	1,594,807	0.8	1,752,118	0.61	416,858	0.15	—	—	逢甲大學	Transcend Information Europe B.V. 董事	—	—	—
董事	范成炬	"	3	"	—	—	—	—	—	—	—	—	台灣大學電機工程學系 普訊創業投資(股)總經理	註四	—	—	—
董事	陳世鴻	"	3	"	21,150	0.01	28,405	0.01	20,145	0.01	—	—	大同工學院電機工程系	日立亞洲(股)公司台北分公司 總經理	—	—	—
董事	張鴻瑜	"	3	"	83,850	0.04	103,613	0.04	31,291	0.01	—	—	清華大學碩士 優派國際總經理	—	—	—	—
監察人	萬民投資(股)公司 代表人：施祖佑	"	3	"	16,336,130	8.14	21,940,010	7.63	—	—	—	—	逢甲大學	均豪精密工業(股)公司 副總經理	—	—	—
監察人	吳文正	"	3	"	—	—	—	—	—	—	—	—	逢甲大學	—	—	—	—
監察人	許俊毅	"	3	"	—	—	—	—	—	—	—	—	美國德州大學碩士 中華開發工業銀行 投資部副理	聯合管理顧問(股)公司 執行董事	—	—	—

註一：下列各公司董事：
創意科技(股)公司；Transcend Information Inc.；Transcend Information Europe B. V.。

下列各公司監察人：
萬安投資(股)公司；合誠投資(股)公司。

下列公司總經理：
Transcend Information Trading GmbH

註二：下列各公司董事：
創意科技(股)公司；萬安投資(股)公司；萬情投資(股)公司；萬民投資(股)公司；合誠投資(股)公司；萬全投資(股)公司；欣創投資(股)公司；Saffire Investment Ltd.；Memhiro Pte. Ltd.；Transcend Japan Inc.。

下列各公司監察人：
政全科技開發(股)公司；樹民投資(股)公司。

註三：下列各公司董事：

旭揚創投(股)公司；中華開發工銀科技顧問(股)公司；華晶科技(股)公司；飛信半導體(股)公司；復興航空運輸(股)公司；飛寶科技(股)公司；威寶電信(股)公司；華鴻科技(股)公司；晶磊半導體(股)公司；同欣電子工業(股)公司；中國化學合成工業(股)公司；願景創業投資(股)公司。

下列各公司監察人：

廣明光電(股)公司

註四：下列各公司董事：

微星科技(股)公司；研華(股)公司；拓宇科技(股)公司；華亞電子(股)公司；至上電子(股)公司。

法人股東之主要股東

94年4月15日

法人股東名稱	法人股東之主要股東
中華開發工銀科技顧問股份有限公司 萬民投資股份有限公司 萬全投資股份有限公司	中華開發工業銀行股份有限公司 東崇萬 崔麗珠

法人股東之主要股東屬法人股東代表者

94年4月15日

法人股東名稱	法人股東之主要股東
中華開發工業銀行股份有限公司	中華開發金融控股股份有限公司

2.董事或監察人是否具有五年以上商務、法律、財務或公司業務所須之工作經驗及其相關資料：

姓 名	條 件 是否具有五年以上商務、 法律、財務或公司業務 所須之工作經驗	符合獨立性情形							備 註
		(1)	(2)	(3)	(4)	(5)	(6)	(7)	
束崇萬	是				√	√	√	√	
萬全投資(股)公司 代表人：束崇政	是				√	√	√		
中華開發工銀科技顧問(股)公司 代表人：楊鎧蟬	是		√	√	√	√	√		
許家祥	是			√	√	√	√	√	
范成炬	是	√	√	√	√	√	√	√	
陳世鴻	是	√	√	√	√	√	√	√	
張鴻瑜	是	√	√	√	√	√	√	√	
萬民投資(股)公司 代表人：施祖佑	是	√	√	√	√	√	√		
吳文正	是	√	√	√	√	√	√	√	
許俊毅	是	√	√	√	√	√	√	√	

符合獨立性情形：

- (1) 非為公司之受僱人或其關係企業之董事、監察人或受僱人。
- (2) 非直接或間接持有公司已發行股份總額百分之一以上或持股前十名之自然人股東。
- (3) 非前二項人員之配偶或其二親等以內直系親屬。
- (4) 非直接或間接持有公司已發行股份總額百分之五以上法人股東之董事、監察人、受僱人或持股前五名法人股東之董事、監察人、受僱人。
- (5) 非與公司有財務、業務往來之特定公司或機構之董事、監察人、經理人或持股百分之五以上股東。
- (6) 非為最近一年內提供公司或關係企業財務、商務、法律等服務、諮詢之專業人士、獨資、合夥、公司或機構團體之企業主、合夥人、董事(理事)、監察人(監事)、經理人及其配偶。
- (7) 非為公司法第二十七條所訂之法人或代表人。

3.總經理、副總經理、協理及單位主管資料

94年4月15日

職稱	姓名	就任日期	持有股份		配偶、未成年子女持有股份		利用他人名義持有股份		主要經(學)歷	目前兼任其他公司之職務	具配偶或二親等以內關係之經理人		
			股數	持股比率	股數	持股比率	股數	持股比率			職稱	姓名	關係
總經理	束崇政	80.06.01	3,341,768	1.16%	357,390	0.12%	—	—	台北工專	註一	董事長	束崇萬	兄弟
週邊產品事業處副總經理	邱智恆	91.09.04	172,811	0.06%	205,819	0.07%	—	—	台北工專	—	—	—	—
管理處協理	侯淑敏	89.07.01	744,273	0.26%	17,459	0.01%	—	—	政治大學	—	—	—	—
系統處資訊長	張利民	91.09.04	44,000	0.02%	12,087	0.00%	—	—	夏威夷太平洋大學	—	—	—	—
記憶體廠務處協理	廖書偉	92.11.1	56,786	0.02%	-----	-----	—	—	成功大學	—	—	—	—
週邊產品事業處協理	許福特	92.12.15	84,162	0.03%	0	0.00%	—	—	國立台北科技大學	—	—	—	—
業務處協理	張達文	93.04.12	155,086	0.05%	1,073	0.00%	—	—	東海大學	—	—	—	—
財會處財務長	李玉菁	89.08.01	362,463	0.13%	100,928	0.03%	—	—	淡江大學	—	—	—	—

註一：下列各公司董事：

創意科技(股)公司；萬安投資(股)公司；萬情投資(股)公司；萬全投資(股)公司；萬民投資(股)公司；合誠投資(股)公司；欣創投資(股)公司；Saffire Investment Ltd.；Memhiro Pte. Ltd.；Transcend Japan Inc.。

下列各公司監察人：

政全科技開發(股)公司；樹民投資(股)公司。

4.九十三年度支付董事、監察人、總經理及副總經理之報酬

(1)董事之報酬

單位:仟股;新台幣仟元

職稱	姓名	車馬費及報酬	盈餘分配之董事酬勞	盈餘分配之員工紅利金額			前三項總額	總額占稅後純益之比例(%)	取得員工認股權憑證數額	其他報酬	
				現金紅利	股票紅利						
					股數	市價					金額
董事長	束崇萬	975	無	126	360	65.96	23,745	24,846	1.32	無	提供轎車2輛,一輛租金65,另一輛成本2,482
董事兼總經理	萬全投資股份有限公司代表人:束崇政										
董事	許家祥										
董事	中華開發工銀科技顧問股份有限公司代表人:楊鎧嬋										
董事	范成炬										
董事	陳世鴻										
董事	張鴻瑜										

(2) 監察人之報酬

職稱	姓名	車馬費及報酬	盈餘分配之監察人酬勞	前二項總額	總額占稅後純益之比例(%)	其他報酬
監察人	萬民投資股份有限公司代表人: 施祖佑	675	無	675	0.04%	無
監察人	吳文正					
監察人	許俊毅					

(3) 總經理及副總經理之報酬

職稱	姓名	薪資	獎金、特支費	盈餘分配之員工紅利金額				前三項總額	總額占稅後純益之比例(%)	取得員工認股權憑證數額	其他報酬
				現金紅利	股票紅利						
					股數	市價	金額				
總經理	東崇政	7,566	無	176	210	65.96	13,852	21,594	1.15	無	提供轎車一輛,成本2,482
副總經理	邱智恆										

(4)配發員工紅利之經理人及非經理人之配發情形

單位:仟股;新台幣仟元

	職稱 (註1)	姓名 (註1)	股票紅利			現金紅利	總計	總額占稅後 純益之比例 (%)
			股數	市價(註2)	金額	金額		
經理人	總經理	束崇政	485	65.96	31,991	471	32,462	1.72
	週邊產品事業處副總經理	邱智恆						
	管理處協理	侯淑敏						
	系統處資訊長	張利民						
	記憶體廠務處協理	廖書偉						
	週邊產品事業處協理	許福特						
	業務處協理	張達文						
	財會處財務長	李玉菁						
非經理人	其他員工		1,443.5	65.96	95,213	18,814	114,027	6.05

(三) 最近年度及截至年報刊印日止，董事、監察人、經理人及持股比例超過百分之十之股東股權移轉及股權質 變動情形

職稱	姓名	93 年度(註一)		年度截至 4 月 15 日止	
		持有股數增 ()數	質 股數增 ()數	持有股數增 ()數	質 股數增 ()數
董事長	束崇萬	646,417 (1,795,000)			
董事	萬全投資股份有限公司	3,623,249			
董事	許家祥	360,935 (110,000)		(120,000)	
董事	中華開發工銀科技顧問股份有限公司	11,151			
董事	范成炬				

董事	陳世鴻	4,717			
董事	張鴻瑜	18,701		(9,000)	
監察人	萬民投資股份有限公司	3,643,545			
監察人	吳文正				
監察人	許俊毅				
總經理	束崇政	655,034 (1,000,000)			
副總經理	邱智恆	112,886 (40,000)		(55,000)	
協理	侯淑敏	185,225 (30,000)		(100,000)	
協理	張利民	56,000 (90,000)		(26,000)	
協理		50,597 (65,000)			
協理	廖書偉	39,946		(8,000)	
協理	許福特	38,994			
協理	張達文	79,112		(20,000)	
財會主管	李玉菁	101,890			
持股百分之十以上股東	萬情投資股份有限公司	9,390,384			

資料來源:創見資訊股份有限公司股務代理人中國信託商業銀行代理部

(註一):上 股東股權移轉及股權質 之交易相對人並無關係人之情事。

(四) 公司、公司之董事、監察人、經理人及公司直接或間接控制事業對同一轉投資事業之持股數，並合併計 綜合持股比例：

日期：94 年 4 月 15 日

單位：股；%

轉投資事業 (註)	本公司投資		董事、監察人、經理人及直接或間接控制事業之投資		綜合投資	
	股數	持股比例	股數	持股比例	股數	持股比例
Transcend Japan Inc.	6,400	100%	-	-	6,400	100%
Saffire Investment Ltd.	1,500,000	100%	-	-	1,500,000	100%

註：係公司之長期投資。

三、資本及股份

(一) 公司資本及股份

1. 股本來源

單位：股；新台幣仟元

年月	發行價格(元)	核定股本		實收股本		備註		
		股數	金額	股數	金額	股本來源	以現金以外財產充股款者	其他(證期會核文號)
78.08	1,000	10,000	10,000	10,000	10,000	設立股本	—	—
80	1,000	20,000	20,000	20,000	20,000	現金增資	—	—
81.04	1,000	60,000	60,000	60,000	60,000	現金增資	—	—
83.08	1,000	102,000	102,000	102,000	102,000	現金增資	—	—
84.06	10	16,200,000	162,000	16,200,000	162,000	現金增資	—	—
86.09	10	18,200,000	182,000	18,200,000	182,000	合併增資	合併萬登公司 20,000 仟元	86.09.22 經(86)商第 116591 號
86.11	10	42,470,000	424,700	42,470,000	424,700	盈餘轉增資 182,000 仟元 現金增資 60,700 仟元	—	86.11.11 (86) 台財證(一)第 82320 號
87.10	-	55,211,100	552,110	55,211,000	552,110	盈餘轉增資 84,940 仟元 資本公積轉增資 42,470 仟元	—	87.10.13 (87) 台財證(一)第 86413 號
88.07	-	200,000,000	2,000,000	93,858,700	938,587	盈餘轉增資 331,266 仟元 資本公積轉增資 55,211 仟元	—	88.07.07 (88) 台財證(一)第 62633 號
89.06	-	200,000,000	2,000,000	132,500,000	1,325,000	盈餘轉增資 328,505 仟元 資本公積轉增資 46,929 仟元 現金增資 10,979 仟元	—	89.05.11 (89) 台財證(一)第 41367 號
90.05	-	250,000,000	2,500,000	166,512,000	1,665,120	盈餘轉增資 331,250 仟元 員工紅利轉增資 8,870 仟元	—	90.05.18 (90) 台財證(一)第 130911 號
91.07	-	250,000,000	2,500,000	200,600,000	2,006,000	盈餘轉增資 333,024 仟元 員工紅利轉增資 7,856 仟元	—	91.07.17 台財證(一)第 0910139696 號
92.07	-	340,000,000	3,400,000	226,100,000	2,261,000	盈餘轉增資 240,720 仟元 員工紅利轉增資 14,280 仟元	—	92.07.08 台財證(一)第 0920129391 號
93.07	-	340,000,000	3,400,000	227,077,143	2,270,771	海外第一次無保可轉換公司債轉換新股 9,771 仟元	—	93.10.18 台證上第 0930026802 號
93.10	-	340,000,000	3,400,000	276,374,400	2,763,744	盈餘轉增資 452,200 仟元 員工紅利轉增資 19,285 仟元 及海外第一次無保可轉換公司債轉換新股 21,488 仟元	—	93.07.06 證期(一)第 0930129285 號

93.12	-	340,000,000	3,400,000	278,227,725	2,782,277	海外第一次無 保可轉換公 司債轉換新股 18,533 仟元	-	93.12.16 台證上 第 09300327571 號
-------	---	-------------	-----------	-------------	-----------	--	---	------------------------------------

2.最近年度及截止年報 印日止已發行之股份 類

94 年 4 月 15 日

股份 類	核定股本			備註
	流通在外股數(註)	未發行股份	合計	
普通股 (股)	287,386,876	52,613,124	340,000,000	-

註：屬上市公司股票

(二)股東結構

94 年 4 月 15 日

股東結構	政 機 構	金融機構	其他法人	外國機構 及外國人	人	庫 股	合 計
人 數	1	22	104	26	10,077	0	10,230
持有股數 (股)	500,000	23,911,738	198,316,283	4,245,904	60,412,951	0	287,386,876
持有比率%	0.17%	8.32%	69.01%	1.48%	21.02%	0.00%	100.00%

(三)股權分 情形

普 通 股
每股面額十元

94 年 4 月 15 日 (註一)

持股分	股東人數	持有股數(股)	持有比率%
1-999	3,039	850,713	0.30%
1,000-5,000	5,500	11,104,524	3.86%
5,001-10,000	811	6,327,959	2.20%
10,001-15,000	267	3,341,659	1.16%
15,001-20,000	162	3,029,182	1.05%
20,001-30,000	124	3,167,234	1.10%
30,001-40,000	65	2,354,939	0.82%
40,001-50,000	51	2,413,688	0.84%
50,001-100,000	84	6,150,940	2.14%
100,001-200,000	49	6,929,897	2.41%
200,001-400,000	27	8,429,432	2.93%
400,001-600,000	12	5,881,120	2.05%
600,001-800,000	4	2,893,273	1.01%
800,001-1000,000	5	4,438,656	1.54%
1,000,001 股以上	30	220,073,660	76.59%
合 計	10,230	287,386,876	100.00%

註一：係股務代理公司所提供之最近期股權分 基 日。

註二：本公司本年度截至年報刊印日止 無發行特別股。

(四)主要股東名稱:持有股份達總額百分之五以上或股權比例占前十名股東

94年4月15日

主要股東名稱	持有股數	持有比率%
萬情投資股份有限公司(*)	56,545,235	19.68%
政全科技開發股份有限公司(*)	22,223,416	7.73%
萬安投資股份有限公司	21,982,140	7.65%
萬民投資股份有限公司(*)	21,940,010	7.63%
萬全投資股份有限公司(*)	21,817,797	7.59%
合誠投資股份有限公司	11,926,948	4.15%
欣創投資股份有限公司	10,239,931	3.56%
中華開發工業銀行股份有限公司	6,377,084	2.22%
化商業銀行股份有限公司	4,522,000	1.57%
樹民投資股份有限公司	4,475,237	1.56%

(*)為內部人之實際持有股數

(五)最近二年度每股市價、淨值、盈餘、股利及相關資料

單位：新台幣元；股

項 目	年 度		92年	93年	年度截至 94年3月31日 (註二)
	每股市價	最高		93.50	107.00
	最低		53.00	61.00	65.00
	平均		71.97	76.39	78.12
每股淨值	分配前		19.31	20.74	23.41
	分配後		13.01	(註一)	(註一)
每股盈餘	加權平均股數		273,249	274,495	281,286
	每股盈餘	整前	6.32	6.85	5.36(註三)
		整後	5.23	(註一)	(註一)
每股股利	現金股利		3.48	(註一)	(註一)
	無配股	盈餘配股	2.00	(註一)	(註一)
		資本公積配股	-	(註一)	(註一)
	積未付股利		803	-	-
投資報酬分析	本益比		13.76	11.15	14.57(註三)
	本利比		20.68	(註一)	(註一)
	現金股利利率		4.84%	(註一)	(註一)

註一：依據九十四年股東會決議分配

註二：九十四年第一季財務報告係經會計師核

註三：九十四年第一季之每股盈餘及本益比已一年為單位換

(六)公司股利政策及執行狀況

1.股利政策

就 年度可分配之盈餘提 百分之五十以上分派股東股利，其中現金股利不得低於股利總額百分之五。

2.本次股東會擬議股利分配之情形

單位：元

年 度		93 年度 (本次股東會擬訂)
每股股利		
現金股利		4.0
無 配 股	盈餘	1.0
	資本公積	
合計		5.0

(七) 本次無 配股對公司營業績效、每股盈餘及股東投資報酬率之影響

單位：元

年 度		項 目	94 年度(預估) 分配 93 年度盈餘
期初實收資本額			2,782,277,250
本 年 度 配 股 配 情 形	每股現金股利		4.0(註一)
	盈餘轉增資每股配股數		1.0(註一)
	資本公積轉增資每股配股數		-
營 業 績 效 變 化 情 形	營業利益		(註二)
	營業利益較 年同期增 () 比率		
	稅後純益		
	稅後純益較 年同期增 () 比率		
	每股盈餘		
	每股盈餘較 年同期增 () 比率		
	年平均投資報酬率 (年平均本益比 數)		
擬 制 性 每 股 盈 餘 及 本 益 比	盈餘轉增資全數 改配放現金股利	擬制每股盈餘	
		擬制年平均投資報酬率	
	未辦理資本公積 轉增資	擬制每股盈餘	
		擬制年平均投資報酬率	
	未辦理資本公積 且盈餘轉增資改以 現金股利發放	擬制每股盈餘	
		擬制年平均投資報酬率	

註一：本年度配股配 情形係 以 93 年 股數 278,228 股計 ， 後因海外可轉換公司之影響，配股率可能變動之，屆時依除權基 日股東名 記載各股東持有股數平均分配。

註二：94 年度未公開財務預測， 無須揭露 94 年預估資訊。

(八) 員工分紅及董事、監察人酬勞：

1. 公司章程所載員工分紅及董事、監察人酬勞之成數或：

本公司年度總決 有盈餘，應 提 稅款、 補以往年度虧損後，次提列百分之十為法定盈餘公積， 法定盈餘公積已達本公司資本額時，不在此限， 依法 提列特別盈餘公積。其餘 董事會在不影響業務狀況、法 規定及基於平 股利政策時 於保 一部份後，擬案提 股東會同意， 依下列比例分派之：

(1). 員工紅利：不得低於百分之三。

2. 董事會通過擬議配發九十三年度員工分紅及董事、監察人酬勞資訊：

單位：元

揭 露 資 訊	金 額
擬配發員工紅利 - 現金	\$30,600,000
擬配發員工紅利 - 股票	20,400,000
擬配發董事、監察人酬勞	-
擬議配發員工股票紅利股數及其占盈餘轉增資之比例	2,040,000 股， 占盈餘轉增資 6.64%
考 擬議配發員工紅利及董事、監察人酬勞後之設 每股盈餘	6.67(基本 EPS) 6.28(EPS)

3. 上年度盈餘用以配發員工紅利及董事、監察人酬勞情形：

上年度盈餘分配時有關員工紅利及董事、監察人酬勞之實際配發情形與原董事會通過之擬議配發情形相同。

(九) 公司買 本公司股份情形：無此情形。

四、公司債之辦理情形。

公 司 債 類	海外第 1 次無 保可轉換公司債
發行(辦理)日期	92 年 07 月 17 日
面 額	美金 1,000 元
發行及交易地點	海外各地發行 盧森堡交易所掛牌
發 行 價 格	依票面金額發行
總 額	美金 35,000 仟元
利 率	0%
期 限	五年期 期日：97 年 07 月 17 日
保 證 機 構	無
受 託 人	J.P. Morgan Corporate Trustee Services Limited
銷 機 構	Yuanta Core Pacific Securities (HK) Co., Ltd.
簽 證 律 師	小 律 師
簽 證 會 計 師	勤業眾信會計師事務所 張 人會計師、陳清祥會計師
還 方 法	債券持有人得於發行 1.5 及 3 年時，或本公司普通股於台灣證券交易所(股)公司下市或 止交易時，以面額之 100% 賣 給本公司。 期時以面額 還本金。
未 還 本 金	美金 8,200 仟元

<p>或提前 清之條款</p>	<p>1.發行公司在發行 1.5 年後，發行公司普通股在台灣證券交易所依 時市場 率換 為美元之收 價格，連續二十 交易日收 價格均達轉換價格(以定價日議定之固定 率換 為美元)130%以上，發行公司得依債券面額 部份或全部債券；另於超過百分之九十之本公司債已 、買 、註銷或行使轉換權利時，發行公司得依債券面額 全部債券。</p> <p>2. 中華民國稅法變更，致使發行公司於發行日後因本公司債 稅 負 增加，且發行公司運用合理之 力仍無法 稅 時，發行公司得依債券面額 全部債券。</p>
<p>限制條款</p>	<p>本公司債不得於中華民國 內直接募集、銷售或交付。</p>
<p>信用評等機構名稱、評等日期、公司債評等結果</p>	<p>無</p>
<p>附其他 權利</p>	<p>截至 93 年 04 月 15 日止已轉換(交換或認股)普通股、海外存託憑證或其他有價證券之金額</p> <p style="text-align: center;">美金 26,800 仟元</p> <p>1.轉換程序</p> <p>債券持有人於 求轉換時，應依受託契約之規定檢附轉換通知書及其他依中華民國法 要求之相關文件或證明，中華民國 外之轉換代理人向發行公司提出轉換申 。</p> <p>依目前中華民國法 規定，發行公司之債券持有人行使轉換權，應 發行公司於轉換代理人或發行公司收 轉換通知後之五 營業日內，發給新發行之普通股股份。發行公司每季至 一次應向經濟部商業司申 辦理增加實收資本額之變更登記。 中華民國相關法 有所變更，得依變更後之 有關法 辦理之。</p> <p>發行及轉換(交換或認股)辦法</p> <p>2.轉換期間</p> <p>除已 、買 或行使轉換權以及法 規定及契約另行約定(有之)之 止過戶期間外，於本公司債發行後(不 發行日)第三十日起至 期日前三十日止，債券持有人得 求將本公司債轉換為發行公司新發行之普通股股份。現行法 規定之 止轉換期間 下：</p> <p>(a)股東 會開會前六十日內及股東 時會開會前三十日內。</p> <p>(b) 發行公司辦理無 配股、現金股 或現金增資時，自發行公司向台灣證券交易所 辦無 配股 止過戶除權公告日、現金股 止過戶除 公告日或現金增資認股 止過戶除權公告日至 前三 營業日起，至權利分派基 日止。</p>

3. 轉換價格

轉換價格為新台幣 64.17 元/股，為創見公司普通股於台灣證券交易所定價日收 價之 價 12.4%。得轉換之普通股股數係 公司債發行面額 以定價日決定之 率作為分子， 以 求轉換時之轉換價格作為分母，計 得之。轉換時， 有不足一股之股份，將不以現金或其他方式支付。

4. 轉換價格之 整

(a)本公司債發行後， 發行公司普通股股數發生變動時(包括不限於現金增資、現金增資參與發行海外存託憑證、盈餘轉增資、資本公積轉增資、員工紅利轉增資或其他受託契約所規定之情形)，轉換價格應依以下公式 整(實際 整方式將依受託契約為 ，向下 整，向上則不予 整，計至新台幣角為止，分以下四 五入)

整後價格 =

$$\text{整前轉換價格} \times \frac{[(\text{ENS} \times \text{P}) + (\text{NNS} \times \text{PNI})]}{[(\text{ENS} \times \text{P}) + (\text{NNS} \times \text{P})]}$$

其中，ENS=新股發行前之股數

NNS=新發行之股數

PNI=新股發行價格(新股 係屬無 配股部份，則其 款金額為 0)。

P=股份市價

(b)除上 轉換價格 整外，自發行日後至 期日前之每年二月二十五日為轉換價格 整基 日， 在轉換價格 整基 日前連續 20 交易日以 時 率換 之美元平均收 價格低於以定價日固定 率換 之美元轉換價格，則依受託契約之規定，重新設定轉換價格。

新訂定之轉換價格不得低於發行時轉換價格之 80% (可因公司普通股股份發生變動 整)。

註： 基 日前連續 20 交易日之平均收 價(依 時 率)小於轉換價格(依定價日固定 率)時

(c)特別重設條款：發行公司得於發行 1.5 年、3 年及 期日前第 30 日為特別重設基 日，以基 日前 10、15、20 交易日發行公司普通股收 價之簡單 數平均數 低者為 ， 以一定成數為標 ，訂定特別轉換價格。本特別轉換價格，並不受上 整下限以發行時轉換價格之 80%限

		<p>制。本公司債持有人依本項所訂定之特別轉換價格提出求轉換者，應於本公司公告之特定期間（至多不得超過七交易日）內提出，提前或特定期間後始提出者，則復用訂定本特別轉換價格前之轉換價格。前特別轉換價格所依據之時價一定成數，係本公司債持有人於選依特別轉換價格轉換後，其所轉換股份以時價計之金額，以不高於本轉換公司債受行使賣權或期日應支付之債券面額、期應計票面利及利補金之合計總額之110%為限。</p> <p>期日前之特別重設，其轉換期間不受所規定之轉換期間所限制。</p> <p>5.轉換年度有關股利之屬</p> <p>本公司債持有人在轉換前不得享有股利或股，轉換後持有發行公司普通股所享有依法分派股利或股之權利，與發行公司其他普通股股東相同。</p>
發行及轉換、交換或認股辦法、發行條件對股權可能情形及對現有股東權益影響	依目前海外可轉換公司債流通餘額計，全數轉換為普通股，則需要發行4,405,024股，已發行股份總數比率1.53%，對股東權益影響微小	
交換標的託保管機構名稱	JP Morgan Chase Bank	

公司債類		海外第1次無保可轉換公司債		
項	年	92年	93年	年度截至 94年04月29日
	目			
轉換公司債市價	最高	110	132	160
	最低	106	103.5	110
	平均	107	112	130
轉換價格		新台幣 95.00 元	新台幣 64.17 元	新台幣 64.17 元
發行（辦理）日期及發行時轉換價格		發行日期:92年7月17日，發行時轉換價格:新台幣95元		
行轉換義務方式		交付發行新股		

五、特別股、海外存託憑證、員工認股權憑證、併購及受讓（包括合併、收購及分割）之辦理情形：無此情形。

參·營運概況

一、業務內容

(一) 業務

1. 本公司所營業務之主要內容：

- (1) 記憶體擴充卡：包 上型/ 記型電腦專用記憶卡、 服器/工作站專用記憶卡、 路 器(Router)專用記憶卡、雷射印表機及傳真機專用記憶卡等等。
- (2) 快閃記憶體應用產品：包 Compact Flash Card、MMC、SD Card、RS MMC, Mini SD, Memory Stick, Memory Stick Pro、XD Card, 各式轉接卡與讀卡機及使用在特 工業應用平台之 IDE 介面快閃碟 組以及符合 USB 2.0 規格之行動碟和各 多 功能行動碟等等。
- (3) 多媒體產品： MP3 音 放機及多功能相 音 放機。
- (4) 儲存類產品：各式行動硬碟儲存裝置。

2. 最近二年度營業比重

單位：新台幣仟元

項 目	93 年度		92 年度	
	金 額	%	金 額	%
標 型記憶體擴充卡	4,139,500	28.38	2,786,755	29.29
特 型記憶體擴充卡	4,263,255	29.22	3,515,696	36.95
消費性電子產品	5,412,344	37.10	2,927,258	30.76
其他	773,118	5.30	285,772	3.00
合計	14,588,217	100.00	9,515,481	100.00

(二) 產業概況：

記憶體產業概況

綜合各專業市 機構發佈的報告指出 2005 年 DRAM 景 指標將為小幅的超額供給，目前 DDR 400 為市場主流 預計 2005 年下半年 DDR2 的需求將被大量發，我們從 DRAM 產業的供應面與需求面關係來 討對記憶體產業前景持審 觀 法，首 從供應面來說， 於 2005 年快閃記憶體的需求不斷 增，各 DRAM 製造商 提 一定的產能生產快閃記憶體，對於 DRAM 的供應量產生了一定的 效應，另外 DDR2 在 2005 年下半年轉為市場主流 必對晶 廠及後段 測產能造成影響。所以在供應面上因 來 應 不至於有超 預期的超額供給， 從需求面來 電腦資訊產品網路應用,通訊產品及消費性電子產品所需的記憶體容量不斷 將帶動一定程度的需求成長，總 言之不管從供應與需求來 對今年 DRAM 產業的審 觀預估應是業界的多數共同 法，本公司亦不斷 時推出新產品，2GB、4GB 高容量及 DDR2-667、DDR2-800 等新產品以配合客戶的需求，並不斷的創新技術及提 服務的品質，因此 2005 年在記憶體出貨量成長應是可以預期的結果。

快閃記憶體產業概況

快閃記憶體產業中最重要的應用 小型儲存記憶卡(包 Compact Flash 卡、Secure Digital (SD) 卡、mini-SD 卡、MMC 卡、RS-MMC 卡、Smart Media 卡、Memory Stick 以及 XD-Picture 卡) -- 在手機、數位相機、數位錄影機、PDA、Notebook、MP3 及 MPEG-4 多媒體播放機、 機等 3C 消費性電子產品的快速發展下，今年總體出貨展望 觀，另外諸 Apple iPod Shuffle、Sony PSP 等明星產品亦將大幅增加快閃記憶體的消 量，所以全年快閃記憶體供需狀況大致可以維持平 。

創見資訊快閃記憶體相關產品的發展，主要是以小型儲存記憶卡、讀卡機、行動碟、MP3 行動碟和最近正在積極研發的多媒體應用產品為主，另有部分產品考量 使用者儲存容量的需求亦以內建小 硬碟為儲存媒介來開發產品。繼 2004 年下 成功的推出 MP3 行動碟、 銀行(Photo Bank)、數位行動相 (Digital Album) 之後，在今年更領 業界推出 80 速 (80X) Secure Digital Card、高速存取符合最新 MMC4.0 規格之 MMC plus、MMC mobile 卡以及 麗造型之新一代行動碟等產品。創見之小型記憶卡和行動碟，在世界各地更是受 媒體之肯定，並榮獲 斯、德國等專業電腦雜誌所 之獎項。

除此之外， 足客戶的需求更是我們不斷精進的目標。在提供高品質的產品與完整解決方案之後，還要迅速 應客戶在技術與應用方面的問題，並能進一 協 客戶降低其營運風險， 便是優質服務的精 所在。在整體電腦資訊產業 成 之際，從事硬體製造的公司普 面 了因標 化 導致利 下降的情形，此時 有 好的服務及創新突破的產品 能創造附加價值， 能在 爭 的產業環 中 取得一 之地。

(三) 技術及研發概況

1.最近年度截至年報刊印日止投入研發費用與開發成功之技術或產品

單位：新台幣仟元

年度	研究發展支出	研究發展成果
91	\$52,248	1.推出各式 DDR333 記憶卡 2.推出 1U 伺服器專用 1GB DDR 記憶卡 3.推出 伺服器專用 1GB Registered PC133 記憶卡 4.推出 記型電腦專用 512MB DDR 記憶卡 5.推出採用 SiS 及 ATI 晶 組之顯示卡 6.推出最高容量達 2GB 之 USB 可攜式快閃硬碟-JetFlash 7.推出昇 伺服器專用之 8GB 記憶卡 8.推出 伺服器專用 2GB DDR 記憶卡 9.推出容量達 1GB 之 CompactFlash 記憶卡 10.推出 USB2.0 記憶卡讀卡機 11.推出各式 DDR400 記憶卡

年度	研究發展支出	研究發展成果
92	\$52,341	<ol style="list-style-type: none"> 1. 推出平均存取速度可達 30 速的 CompactFlash 記憶卡 2. 推出 IBM 伺服器專用之 4GB/8GB 記憶卡 3. 推出 Ati RADEON 9100 繪圖卡 4. 推出 記型電腦專用 256MB DDR266 Micro Dimm 記憶卡 5. 推出大容量 2.5 英吋可攜式行動硬碟

年度	研究發展支出	研究發展成果
93	\$60,104	<ol style="list-style-type: none"> 1. 推出平均存取速度可達 45X 的 Compact Flash 及 Secure Digital 記憶卡，並推出 MMC、MS/MS Pro 及 xD 等各類記憶卡 2. 推出可支援多 規格記憶卡並符合 USB 2.0 規格之七合一讀卡機。並內建快閃記憶體來儲存資料。同時具有行動碟及讀卡機功能 3. 推出 記型電腦專用之 PCMCIA 五合一轉接卡。可同時支援 SD/MMC/SM/MS/MS PRO 記憶卡 4. 推出 ATI Radeon 9200,9600,9800 系列晶 組之繪圖卡 5. 推出符合 USB 2.0 規格之高速 USB 行動行動碟 6. 推出可支援 MP3 及錄音功能之 USB 快閃行動碟 7. 推出內建 IEEE 802.11b 無線網路 組之 USB 行動碟 8. 推出可在 PC 上收 電、錄影並編輯影像之 USB 2.0 電。 9. 推出大容量可攜式行動硬碟 1.8 /2.5 吋 10. 推出 512MB/1GB DDR 266/333 記型電腦專用記憶體 組 11. 推出 1GB DDR 266/333/400 工作站/ 伺服器專用記憶體 組。 12. 推出 1GB DDR400 PC 專用記憶體 組 13. 推出 2GB DDR 266/333 工作站/ 伺服器專用記憶體 組。 14. 推出 256MB/512MB/1GB DDR2 400/533 PC 專用記憶體 組。 15. 推出 256MB/512MB/1GB DDR2 400 工作站/ 伺服器專用記憶體 組。 16. 推出 256MB/512MB DDR2 400/533 記型電腦專用記憶體 組 17. 推出 64MB/128MB/256MB/512MB DDR 100PIN 雷射印表機專用記憶體 組 18. 推出 1GB DDR 400 記型電腦專用記憶體 組 19. 推出 20GB/40GB 超高容量可攜式數位相 可儲存超過二萬張相

年度	研究發展支出	研究發展成果
94	16,100	1. 推出 1GB DDR2 400/533 記型電腦專用記憶體 組。 2. 推出 256MB/512MB/1GB DDR2 533 工作站/ 伺服器專用記憶體 組。 3. 推出 256MB/512MB DDR2 533 Micro DIMM 記型電腦專用記憶體 組。 4. 推出 128MB~2GB 採 動式 USB 接 設計之 USB 行動碟。 5. 推出 512MB/1GB OLED displayed MP3 player。 6. 推出平均存取速度可達 80X 的 Secure Digital 記憶卡，並推出 MMC plus、MMC mobile 記憶卡。

上 九十四年度資料 總自民國九十四年一月一日起至三月三十一日止。

2. 未來年度研究發展計劃

(1) DRAM 記憶體擴充卡：

- 高容量 DDR2 400/533 伺服器專用之記憶卡。
- 高容量 DDR2 400/533 中、大型工作站電腦用之記憶卡。
- DDR2 667/800 上型電腦用之記憶體 組。
- 高容量 DDR2 667/800 記型電腦用之記憶卡。
- 高容量 DDR2 667/800 中、大型工作站電腦用之記憶卡。

(2) 快閃記憶體應用產品：

- 內建數位相機之快閃記憶體行動碟。
- 結合 MP3, FM 收音機, 錄音功能及行動碟功能之 USB 2.0 四合一快閃記憶體行動碟。
- 更高速之 USB 2.0 快閃記憶體行動碟。
- 各 最新規格之小型快閃記憶卡，包 Memory Stick Duo、Memory Stick Pro Duo 及 RS-MMC。
- 各 更高速之快閃記憶卡， 80X 之 SDC, Compact Flash 記憶卡。

(3) 多媒體產品：

- MP3/數位 多功能播放機。
- 可攜式 晶影音 放機。

(4) 儲存類 (Storage) 產品：

- 具備份保密電子郵件功能並具時 造型之新款 USB 2.0 高容量可攜式行動硬碟 1.8 /2.5 吋。
- 具備 OTG/OLED/FILE Management 功能之高容量可攜式行動硬碟數位相 。

(四) 長、 期業務發展計劃：

有別於台灣大多數 DRAM 組廠均以 OEM 方式的經營型 取微 的"製造利 "。創見 持專 出自 的路以自有品牌路線為主，不 以品牌經營有效降低 價的風險 且 品牌經營所獲的價值更是公司成長之重要因 ，因此持續深耕品牌市場於全球市場是公司不變的目標。

一、通路的掌

1. 全球完整佈局

創見目前除台北總公司外，另外在美國加州、荷蘭 特、德國 堡、日本東京、大陸及香港 設有銷售據點。行銷全球超過 100 國家，超過八成客戶來自台灣以外的市場，為了使服務的觸角延伸更廣，未來將在更多的地方設立銷售據點，使創見的品牌更深植於全球市場，今年已 定將於英國以及美國東 新設子公司。

2. 台灣行銷經驗推動

創見為台灣 組廠第一家股票上市公司，在 爭 的台灣市場上 出，不成功將品牌形象定位於市場之 且市場 有率為業界第一；在市場穩 領導地位，現在 Transcend 在台灣是代表高質感、高售後服務及高附加價值的品牌， 人的績效要 功於優 的業務團，和不斷創新的行銷策略。創見在台灣市場的經營作法，已積極在海外各據點落實並將經驗推廣 世界各地。

3. 用 地行銷專

為使全球業務人員能更深入了解客戶及了解市場，創見於世界各地子公司招募優業務人，採全面 地化及管理人員本土化，以期 重其本國 言優 及文化瞭解，深入市場的開發及經營。

4. 電子商務

管創見已成功在世界各地完成通路佈局，有 於、美、日等成 度高的市場，已有通路 平化的。並為 顧無法在通路購得創見產品的廣大消費者，創見積極發展線上購物網提供第一手產品資訊，和最 簡便的交易方式，以最快的運 方式 將訂購的產品 交消費者。

二、 活的行銷及產品策略

1. 在地化的行銷活動

創見是以百分之百自有品牌「Transcend」來推動市場，因此在品牌的行銷活動上不 餘力。創見結合 地的通路商提供行銷預，以符合 地的風土民情， 行各行銷活動 廣告、新產品發表、新產品媒體 測、經銷商訓練及、road show，期以快速的時間 市場並建立創見的品牌，達 以有效的資源獲得最大的行銷效果。

2. 產品線的完整性與多 性

創見最大優 在於產品的多 性以 足客戶一次購足，產品線包括特 型及標 型記憶體，各 小型快閃記憶卡、隨身碟、行動硬碟及小 面 發展之多媒體相關產品 類高達 2000 多，為有效發 各通路的優，未來主要策略為依產品特性不同 切割市場，並 求最佳的通路商經營 區分出的市場。此 更能將品牌及通路價值發 致。

三、完善售後服務

市場多數的客戶 重的不是價格上的 許差異，是售後服務和產品的品質，傳開來，品牌價值就自然 現，在現今各家產品功能及效能差異 來 小的今日，創見將會更持續在售後服務作業及產品品質上作改善以 大與 爭者的差，使創見的代理商及使用者能無後顧之。

二、市場及產銷概況

(一) 市場分析

1. 主要產品及銷售地區

本公司主要產品為記憶卡，依其各式功能分別應用於 人電腦、印表機、 記型電腦、工作站、數位相機及 PDA 等產品。銷售地區 及美國、 洲、亞洲、 、 、非洲及台灣等地區，為 區域市場變動風險，本公司致力於分 市場方向，使各區域銷售比例均 發展。最近二年度主要產品銷售地區分佈情形 下：

單位：新台幣仟元

銷售地區	93 年度		92 年度	
	金額	%	金額	%
台灣	2,640,057	18.10	1,601,795	16.83
美洲	1,554,600	10.65	1,481,685	15.57
洲	6,373,189	43.69	3,500,242	36.78
亞洲	3,403,088	23.33	2,482,033	26.08
其他	617,283	4.23	449,726	4.74
合計	14,588,217	100.00	9,515,481	100.00

2. 市場未來供需狀況

A、記憶體擴充卡

綜合各專業市 機構發佈的報告指出 2005 年 DRAM 景 指標將為小幅的超額供給，預計 2005 年下半年 DDR2 的需求將被大量 發，我們從 DRAM 產業的供應面與需求面關係來 討對記憶體產業前景持審 觀 法，首 從供應面來說， 於 2005 年快閃記憶體的需求不斷 增，各 DRAM 製造商 提 一定的產能生產快閃記憶體，對於 DRAM 的供應量產生了一定的 效應。所以在供應面上因 來 應 不至於有超 預期的超額供給， 從需求面來 人電腦所需的記憶體容量不斷 ，將帶動一定程度的需求成長，總 言之不管從供應與需求來 ，對今年 DRAM 產業的審 觀預估應是業界的多數共同 法

B、快閃記憶卡

隨 可攜式市場、無線通訊及多媒體影音存取時代的來 ，消費者對快閃記憶卡高速讀 能力和容量的需求 增，快閃記憶卡產品市場 現高度成長。今後大容量、低 電、高存取速度將會是快閃記憶卡 。快閃記憶卡主要是使用 NAND 型的快閃記憶體，2004 年的主要供應商為南 的三星電子和日本的東 (Toshiba) 半導體，隨 此產業的 發展，不 既有 大廠持續擴充產能，記憶體事業全球排名第三的海力士(Hynix)電子和第四的英飛 (Infineon) 半導體 已跨足 NAND 型快閃記憶體並於 2004 上半年量產，預料在供給充足的情況下可使快閃記憶體的價格更 於合理，進 帶動數位裝置之快閃記憶卡和 人隨身 碟銷售的大幅成長。

3.營業目標

A、記憶體擴充卡

本公司營業發展 重在記憶體 市場 (after market), 包 人電腦、 記型電腦、工業電腦及高 服器之市場經營。此市場有相 之進入 , 市場穩定成長, 爭者亦有限。 工業電腦之特 規格及高 服器大容量記憶卡, 更是本公司 長之市場, 對利 率有相 大之 。

B、快閃記憶體應用產品

隨 資訊影音時代來 及網際網路,無線通訊的 行,數位相機(DSC)、數位 錄影機、 人數位 理器(PDA),智慧型及 相功能手機等可攜式電子消費型產品的需求大幅提昇。資訊使用者 來 對於文 、 音、 訊、圖形、影像等資料儲存及攜帶的便利性,因此,本公司針對此一需求 擴大的資料儲存媒體市場,全力發展一系列的快閃記憶體相關產品,預料將帶來公司大幅度的營收及獲利。並積極投入多功能 Flash 產品 MP3 播放器的開發,全年比重將超 4 成以上。

C、多媒體產品

於數位影音的市場認同度 成 , 本公司積極開發多媒體相關數位產品,包 多 隨身影音裝置,並支援記憶卡及 USB 介面。使產品在資料傳輸及儲存上更為便利。在既有且穩定的市場下積極拓展業務,全年此類產品營收預估將持續成長。

E、儲存類 (Storage) 產品

隨 人消費性電子產品需求大幅提昇,使用者對於大量資料儲存及方便攜帶性的市場需求亦隨之 起。本公司針對此一市場推出 20GB、40GB 容量之 1.8 吋行動碟及數位相 產品,將為營業額帶來新的成長動力。

4.公司發展 景之有利與不利因

◆ 有利因

❖ 產品 身保固,品牌形象佳

本公司 持高品質的理 設計製造記憶體 組及擴充卡產品,歷經多年 力,其產品品質已在全球市場樹立 好形象,為帶給消費者更深一 品質保 ,更推出 身保固 售後服務,且在民國 86 年成為台灣 一榮獲 ISO9001 品質認證之記憶體擴充卡製造商,顯示本公司在記憶體擴充卡市場多年之耕耘已建立優質品牌形象。

❖ 產品線完整,產品 類多

記憶體擴充卡產品應用 面 廣,其中包括 人電腦、 記型電腦、印表機、 服器、工作站、路 器、傳真機等,除 人電腦使用標 規格記憶體擴充卡外,其餘使用之記憶體擴充卡 具 量多 及高附加價值之特性, 足之廠商需同時掌 多 產品之研發設計、生產技術及物料管理,且須具備完善之通路能力。本公司以 量多 之特 記憶卡為主要經營方向,歷經多年 力產品達二千多 ,為全球前三大特 用 記憶卡供應商,亦為本公司穩定獲利之關 因 之一。

❖ 立品牌形象,深耕 地市場

本公司過 一年來不斷在產品的外型設計及產品的包裝上,投入重要資源,設計出符合世界 流的產品,並配合多國 言說明書與多國產品型錄的製作,深耕 地市場, 並且 是 IT 產業往 IA 產業的一項關 因 。並獲得消費者對創見產品的高度支持。

❖ 銷售網路國際化,市場通路廣

本公司致力於自有品牌行銷，以全球客戶為其市場地，建立國際化之市場通路，歷經多年來市場開發，客戶已達五千多，且客源仍在不斷拓展中。本公司外銷比率 80%以上且年成長觀之，顯示本公司已建立穩固之國際化銷售網路。近年來因品牌與通路經營成功，市場占有率不斷提昇，獲利亦持續成長。

❖ 具備完善之全球運籌管理能力

本公司之記憶體擴充卡係以量多為其產品主，並於美國、德國、荷蘭、中國及日本均設有營業據點，於產品類多，客戶世界各地，為有效控管存貨並掌握銷售對象，本公司及各海外銷售據點均建構功能備之電腦資訊系統，過網際網路使總公司對海外營業據點之接單及庫存狀況能充分且時時掌握，除可降低庫存積產生之成本，亦可保交期利，提產品形象及爭力。

❖ 有效利用採購優勢，拓展產品爭力

創見已經營記憶卡市場長達十六年，於採購類多且數量，並與 DRAM 原廠間具備長期好的合作關係，可取的最佳的成本結構，為創見產品提高價格優勢。

◆ 不利因

❖ 關性原料 DRAM 價格動，影響營運之穩定性。

本公司關性原料 DRAM 價格動，各下廠商無法有效掌握 DRAM 供應來源及控制庫存量，則在 DRAM 供不應求，行情高時，將無法因應客戶之需求並提供量產品；另在 DRAM 供過於求，行情重下時，將因原高進價原料產生過高之生產成本及庫存積成本。市場價格變動導致售價及成本不易掌控，對營運之穩定性有所影響。

❖ 標型記憶卡產品進入低，易流於價格。

多數同業廠商為高營業額大量擴充產能，市場上的需求並未期的觀。為了補新增的產能空，價爭，至流輸出，造成市場價格，不利於產品推展。除非掌握利基產品與通路，或具備品牌價值，否則公司不易穩定發展。

❖ 快閃記憶卡產品的主要技術來自國際大廠，產品差異化低。多數廠商集中往行動碟、小型記憶卡發展。市場上品牌類多，除非深耕品牌與通路，或具備品牌價值，否則不易穩定發展流於價格。

(二) 主要產品之重要用及產製過程

1. 主要產品之重要用

A. DRAM 記憶體擴充卡：

本公司營業額 50-60% 之主要產品為記憶體擴充卡，其功能為擴充電腦資料處理容量及加快其處理速度，主要應用在人電腦系統、網路系統等設備，：人電腦、記型電腦、雷射印表機、服器、工作站、路器、傳真機等。

B. 快閃記憶體應用產品：

本公司營業額 35% 以上之主要產品為快閃記憶卡，主要應用為增加各數位設備的資料儲存記憶容量，數位相機、人數位理器(PDA)、MP3 播放器、以及智慧型手機。USB 快閃行動碟(JetFlash) 應用在人電腦的資料儲存。並積極發展多功能之快閃行動碟，具備 MP3 播放、數位相機及無線網路等具差異化及附加價值之產品。

C. 多媒體產品：

多媒體產品主要應用於儲存、播放及編輯數位資料(包 數位 、影像及音)。本公司積極開發符合上 功能之可攜式裝置 數位相 (Digital Album) 使消費者可以隨身享受多媒體影音功能。

D. 儲存類(Storage)產品

(1) 可攜式行動硬碟：

隨 資訊與人的移動需求，可攜式行動硬碟具備體積小高容量易於攜帶， 且提高了 人資料移動 便且兼具保密與安全的設計，提供各行專業人士一 完整的行動資料解決方案。

(2) Photo Bank 掌上型大容量數位相 ：

能獨立 作並提供七 快閃記憶卡 式之相 儲存功能(不需接電腦) 足數位相 大容量儲存需要，數萬張 的容量使得消費者 要使用本裝 置不用另 購買數 快閃記憶卡 可 足容量需要與移動需要。

2.產製過程 記憶體擴充卡、快閃記憶體應用產品及繪圖卡：

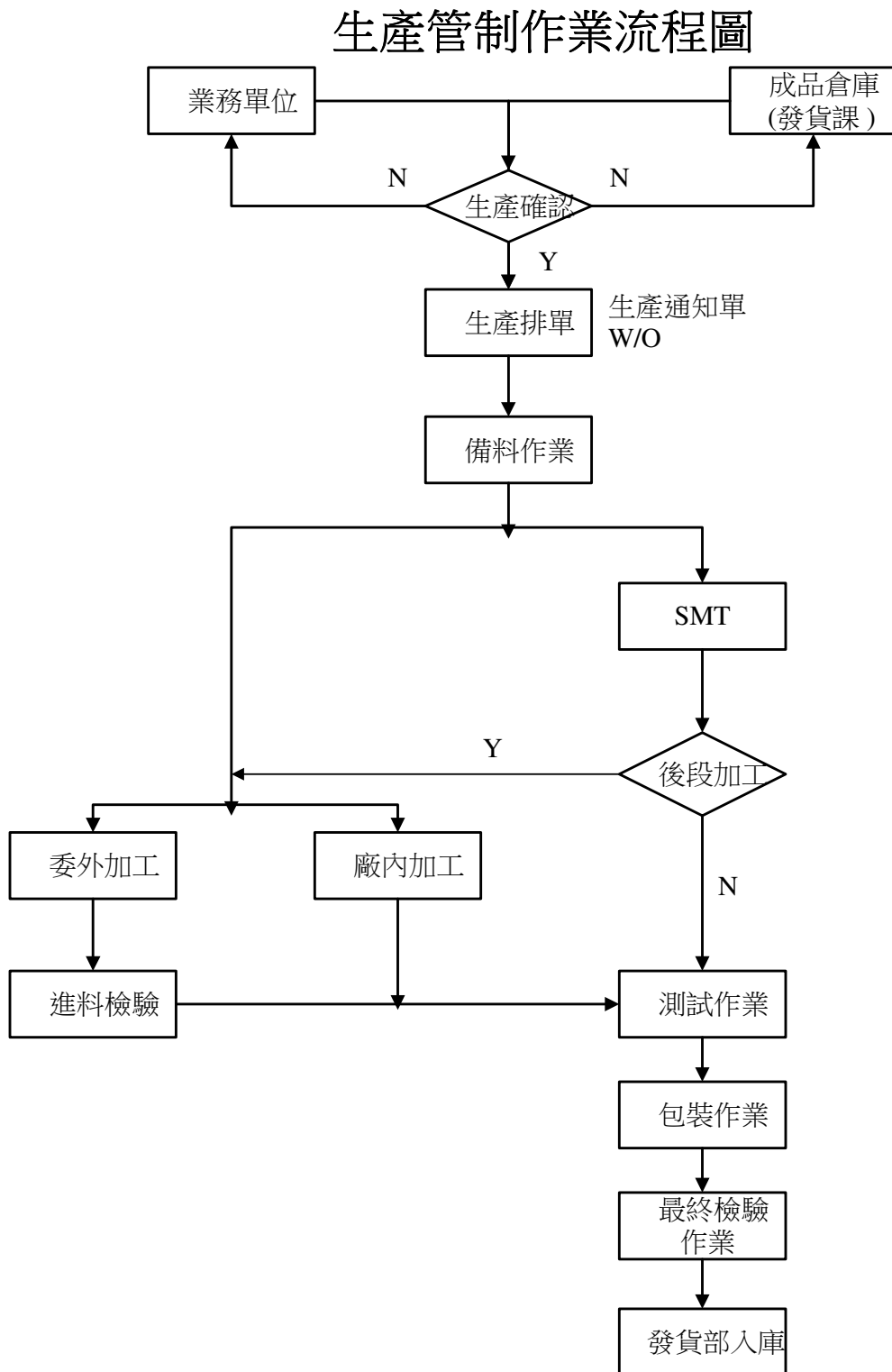

(三)主要原料之供應狀況

主要原料	供應廠商
動 隨機存取記憶體-DRAM	Samsung、Infineon、Elpida、Hynix、Mosel、Nanya、PSC、ProMos、Micron、Winbond
隨機存取記憶體-SRAM	Samsung、Winbond、Hynix
快閃記憶體 Flash	Samsung、Renesas、Hynix、Infineon
印 電路 -PCB	昇、大、佳鼎
主被動元件-ACTIVE & PASSIVE COMPONENT	建智、世平、國巨、健略、敏
連接器-CONNECTER	慶、航
晶 組-CHIPSET	創、SigmaTel

(四) 最近二年度主要進銷貨客戶名單

1.主要進貨供應廠商名單

單位：新台幣仟元

供應廠商	93 年度		供應廠商	92 年度	
	金額	全年進貨淨額		金額	全年進貨淨額
A	3,959,134	33.68	A	2,736,084	35.42
B	1,848,334	15.73	B	1,179,429	13.97
C	1,576,146	13.41	C	402,864	3.22

註：因商業機密及契約保密之限制，供應廠商名稱以代號代表之。

2.主要銷貨客戶名單

單位：新台幣仟元

客戶名稱	93 年度		客戶名稱	92 年度	
	金額	全年銷貨淨額		金額	全年銷貨淨額
甲	2,994,891	20.53%	甲	2,034,731	21.38
	1,508,846	10.34%		1,485,506	15.61
	1,482,164	10.16%		1,114,826	11.72
	1,392,953	9.55%		987,568	10.38

註：因商業機密及契約保密之限制，客戶名稱以代號代表之。

(五) 最近二年度生產量值表

單位：仟，值-新台幣仟元

產品別	單位	93 年度			92 年度		
		產能	產量	產值	產能	產量	產值
標 型記憶 體擴充卡		3,800	2,467	3,847,146	3,720	1,996	2,602,267
特 型記憶 體擴充卡		2,280	1,824	3,524,518	2,160	1,913	2,835,093
消費性電子 產品		6,600	5,164	4,603,204	2,520	2,090	2,285,610
其他	-	1,160	1,040	548,003	120	61	102,938
合計	-	13,840	10,495	12,522,871	8,520	6,060	7,825,908

(六) 最近二年度銷售量值表

單位：，值-新台幣仟元

產品別	93 年度				92 年度			
	內銷		外銷		內銷		外銷	
	量 ()	值	量 ()	值	量 ()	值	量 ()	值
標 型記憶 體擴充卡	544,428	1,051,735	1,834,020	3,087,765	329,929	520,228	1,762,477	2,266,527
特 型記憶 體擴充卡	172,501	500,500	1,619,046	3,762,755	271,299	563,497	1,336,389	2,952,199
消費性電子 產品	1,014,153	817,190	3,968,305	4,595,154	245,749	358,236	1,800,044	2,569,022
其他	2,340,651	270,632	4,690,281	502,486	1,983,042	151,325	777,852	134,447
合計	4,071,733	2,640,057	12,111,652	11,948,160	2,830,019	1,593,286	5,676,762	7,922,195

三、從業員工

最近二年度及截至年報 印日止從業員工資料

年 度		93 年度	92 年度	年度截至 94 年 4 月 30 日
員 工 人 數	直接員工	425	272	410
	間接員工	199	171	210
	合 計	624	443	620
平 均 年		29.1	29.2	29.25
平 均 服 務 年 資		2.28	2.11	2.45
學 歷 分 %	士	0.2%	0.2%	0%
	碩 士	11.4%	11.7%	13.7%
	大 學	60.4%	68.1%	59.2%
	高中以下	28%	20%	27.1%
	合 計	100%	100	100

四、環保支出資訊：

最近年度及截至年報刊印日止，因 環 所受損失及處分之總額及未來因應對策及可能之支出：無

五、勞資關係

(一) 現行重要勞資協議及實施情形

1. 員工福利 施：

本公司依法成立職工福利 員會， 勞資 方推 員定期 辦 、 聯 會、體育 、 文欣 、及 團活動等維繫同仁感情的聯 活動， 另有團體保險、定期健康檢查及教育訓練補 等福利。

2. 員工教育訓練：

本公司基於業務發展需要，不斷在工作 位上施予員工在職教育訓練，以協 員工提昇工作知能。另，固定安排管理及品質 程給相關同仁；並 時外派參加相關技能之訓練 程。

3. 制度：

本公司依法提 勞工 備金並訂立管理辦法， 勞動基 法之規定 監 督 員會負責管理 備金，另依勞工 金條例規定， 辦勞 新制說明 會，書面徵詢員工對勞 新 制之選 ，據以辦理相關作業。

4. 其他重要協議：

本公司勞資 方協議均以勞動基 法為原則，並配合人事管理規章，於員工進

入公司服務時規定之。並 公司營運需要， 度增加或修訂相關辦法。

(二) 最近年度及截至年報刊印日止，公司因勞資 所受損失：無。

六、重要契約：

截至年報刊印日止仍有效存續及最近年度 期之供銷、技術合作、工程、長期 款契約及其他足以影響股東權益之重要契約 下：

契約性質	事人	契約起 日期	主要內容	限制條款
技術合約	Rambus Inc.	87.10.27~	PCB Layout使用權 Logo使用權 提供PCB Gerber	無
技術合約	American Megatrends, Inc.	88.08.12~	820 BIOS Source Code 820 BIOS Training	無
技術合約	Sony Coporation	92.01.27~	Memory Stick -player/recorder/IC/Chipset Agreement	無
技術合約	Trend Micro Software Agreement Certificate	93.07.14~94.07.31	User License Pack	無
技術合約	Intel Americas, Inc	93.03.09~94.12.31	Intel Pre-release Program and License Agreement (IPLA)	無
技術合約	聯 國際股份有限公司	93/10/1~	供應商支援售後服務	無
商標專利	世界法律事務所	93.08.01~94.07.31	年律師顧問契約書	無
環保契約	股份有限公司	93.12.01~94.11.30	事業 物清理 服務契約書	無

肆・資金運用計劃執行情形

一、前各次發行或私募有價證券 未完成或最近三年內已完成且計劃效益 未顯現者之分析：
本公司截至目前為止所有有價證券之發行均已執行完 ，且無效益未顯現之情事。

伍・財務概況

一、最近五年簡明資產負債表及損益表

(一) 資產負債表資料

單位：新台幣仟元

項 目	年 度	最近五年度財務資料(註一)					年度截至 94年3月31日 財務資料(註二)
		89年	90年	91年	92年	93年	
流動資產		2,027,609	2,381,955	3,061,281	4,839,504	5,798,525	6,384,151
基金及長期投資		61,497	57,405	69,858	167,973	165,699	191,805
固定資產		841,680	964,015	1,141,865	1,175,019	1,201,427	1,247,494
其他資產		4,425	12,261	7,483	265,968	245,507	242,910
資產總額		2,935,211	3,415,636	4,280,487	6,448,464	7,411,158	8,066,360
流動負債	分配前	542,086	772,340	641,020	822,878	780,406	1,015,258
	分配後	797,416	860,840	1,317,280	1,633,513	(註三)	(註三)
長期負債		-	-	-	1,188,950	800,678	258,669
其他負債		12,481	34,283	35,183	70,922	60,707	63,877
負債總額	分配前	554,567	806,623	676,203	2,082,750	1,641,791	1,337,804
	分配後	809,897	895,123	1,352,463	2,893,385	(註三)	(註三)
股本		1,325,000	1,665,120	2,006,000	2,261,000	2,782,277	2,873,869
資本公積		131,968	131,968	130,660	130,660	416,970	913,126
保盈餘	分配前	928,719	817,240	1,471,898	1,969,108	2,570,977	2,948,037
	分配後	333,269	387,860	540,638	686,988	(註三)	(註三)
積換整數		(5,043)	(5,315)	(4,274)	4,946	(857)	(6,476)
股東權益 總額	分配前	2,380,644	2,609,013	3,604,284	4,365,714	5,769,367	6,728,556
	分配後	2,125,314	2,520,513	2,928,024	3,555,079	(註三)	(註三)

註一：上開最近五年度財務資料均經會計師查核簽證。

註二：九十四年度第一季財務報告係經會計師核 。

註三： 股東會決議分配。

(二) 簡明損益表

單位：除每股盈餘為新台幣外，餘係仟元

年 度 項 目		最近五年度財務資料(註一)					年度截至 94年3月31日 財務資料(註二)
		89年	90年	91年	92年	93年	
營業收入		5,743,095	4,716,274	6,455,470	9,515,481	14,588,217	3,810,578
營業利		1,055,850	744,643	1,504,193	1,891,804	2,371,865	576,271
營業利益		869,040	533,619	1,267,691	1,607,826	1,980,410	493,957
營業外收入及利益		67,677	126,343	170,888	302,823	199,926	61,089
營業外費用及損失		63,203	47,529	10,690	28,896	2,746	106,100
繼續營業部門 稅前利益		873,514	612,433	1,427,889	1,881,753	2,177,590	448,946
繼續營業部門 稅後利益		662,856	483,971	1,082,730	1,428,470	1,883,973	377,060
本期利益		662,856	483,971	1,082,730	1,428,470	1,883,973	377,060
每股 盈餘 (元)	(註三)	2.93	2.14	4.79	6.32	6.85	1.34
	(註四)	2.42	1.77	3.96	5.23	6.85	1.34

註一：上開最近五年度財務資料均經會計師查核簽證。

註二：九十四年度第一季財務報告係經會計師核 。

註三：流通在外加權平均股數計 。

註四： 整後之股數計 。

(三) 會計師姓名及查核意見

簽證年度	會計師事務所名稱	會計師姓名	查核意見
89年度	勤業會計師事務所	張人、王金	無保意見
90年度	勤業會計師事務所	張人、陳清祥	無保意見
91年度	勤業會計師事務所	張人、陳清祥	修正式無保意見
92年度	資誠會計師事務所	蔡金、杜佩玲	修正式無保意見
93年度	資誠會計師事務所	蔡金、杜佩玲	修正式無保意見

二、最近五年度財務分析

分析項目		最近五年度財務分析 (註三)					年度截至94年3月31日 (註四)	
		89年	90年	91年	92年	93年		
財務結構	負債 資產比率 (%)	18.91	23.58	15.80	32.30	22.15	16.58	
	長期資金 固定資產比率 (%)	282.84	270.64	315.65	472.73	546.85	560.10	
債能力	流動比率 (%)	374.04	309.84	477.56	588.12	743.01	628.82	
	速動比率 (%)	294.21	236.32	345.55	456.26	632.76	510.16	
	利 保 數 ()	94.72	172.60	960.60	3,841.31	34,025.84	89,790.20	
經營能力	應收款項週轉率 (次)	10.30	8.06	9.16	8.54	9.57	9.10	
	應收款項收現日數	35	45	40	43	38	40.10	
	存貨週轉率 (次)	12.20	8.12	7.58	8.62	13.56	14.09	
	平均售貨日數	30	45	48	42	27	25.90	
	固定資產週轉率 (次)	6.82	4.89	6.13	8.21	12.28	12.45	
	總資產週轉率 (次)	1.96	1.38	1.68	1.77	2.11	1.97	
獲利能力	資產報酬率 (%)	26.40	15.33	28.17	26.64	27.19	19.49	
	股東權益報酬率 (%)	31.93	19.40	34.85	35.85	37.18	24.14	
	實收資本 比率 (%)	營業利益	65.59	32.05	63.19	71.11	71.18	17.19
		稅前純益	65.93	36.78	71.18	83.23	78.27	15.62
	純益率 (%)	11.54	10.26	16.77	15.01	12.91	9.90	
	每股盈餘 (元)	(註一)	2.93	2.14	4.79	6.32	6.85	1.34
(註二)		2.42	1.77	3.96	5.23	6.85	1.34	
現金流量	現金流量比率 (%)	90.19	83.71	87.19	114.82	218.05	40.52	
	現金流量 比率 (%)	144.00	134.44	141.21	114.77	130.08	156.88	
	現金 投資比率 (%)	16.22	14.80	12.88	4.99	13.58	5.77	
度	營業 度	2.01	2.37	1.45	1.02	1.02	1.02	
	財務 度	1.01	1.01	1.00	1.00	1.00	1.00	

註一： 年度流通在外加權平均股數計 。

註二： 整後之加權平均股數計 。

註三：上開最近五年度財務資料均經會計師查核簽證。

註四：九十四年度第一季財務報告係經會計師核 。

1.財務結構

- (1)負債占資產比率 $\frac{\text{負債總額}}{\text{資產總額}}$ 。
- (2)長期資金占固定資產比率 $\frac{(\text{股東權益淨額} - \text{長期負債})}{\text{固定資產淨額}}$ 。

2. 債能力

- (1)流動比率 $\frac{\text{流動資產}}{\text{流動負債}}$ 。
- (2)速動比率 $\frac{(\text{流動資產} - \text{存貨} - \text{預付費用})}{\text{流動負債}}$ 。
- (3)利保數 $\frac{\text{所得稅及利費用前純益}}{\text{本期利支出}}$ 。

3.經營能力

- (1)應收款項(包括應收帳款與因營業產生之應收票據)週轉率 $\frac{\text{銷貨淨額}}{\text{各期平均應收款項(包括應收帳款與因營業產生之應收票據)餘額}}$ 。
- (2)平均收現日數 $\frac{365}{\text{應收款項週轉率}}$ 。
- (3)存貨週轉率 $\frac{\text{銷貨成本}}{\text{平均存貨額}}$ 。
- (4)應付款項(包括應付帳款與因營業產生之應付票據)週轉率 $\frac{\text{銷貨成本}}{\text{各期平均應付款項(包括應付帳款與因營業產生之應付票據)餘額}}$ 。
- (5)平均銷貨日數 $\frac{365}{\text{存貨週轉率}}$ 。
- (6)固定資產週轉率 $\frac{\text{銷貨淨額}}{\text{固定資產淨額}}$ 。
- (7)總資產週轉率 $\frac{\text{銷貨淨額}}{\text{資產總額}}$ 。

4.獲利能力

- (1)資產報酬率 $\frac{\text{稅後損益} - \text{利費用} \times (\text{稅率})}{\text{平均資產總額}}$ 。
- (2)股東權益報酬率 $\frac{\text{稅後損益}}{\text{平均股東權益淨額}}$ 。
- (3)純益率 $\frac{\text{稅後損益}}{\text{銷貨淨額}}$ 。
- (4)每股盈餘 $\frac{(\text{稅後淨利} - \text{特別股股利})}{\text{加權平均已發行股數}}$ 。(註3)

5.現金流量

- (1)現金流量比率 $\frac{\text{營業活動淨現金流量}}{\text{流動負債}}$ 。
- (2)淨現金流量比率 $\frac{\text{最近五年度營業活動淨現金流量}}{\text{最近五年度(資本支出} + \text{存貨增加額} + \text{現金股利})}$ 。
- (3)現金投資比率 $\frac{(\text{營業活動淨現金流量} - \text{現金股利})}{(\text{固定資產} + \text{額} + \text{長期投資} + \text{其他資產} + \text{營運資金})}$ 。(註4)

6. 度：

- (1)營運度 $\frac{(\text{營業收入淨額} - \text{變動營業成本及費用})}{\text{營業利益}}$ (註5)。
- (2)財務度 $\frac{\text{營業利益}}{(\text{營業利益} + \text{利費用})}$ 。

註3：前項每股盈餘之計公式，在量時應特別意下列事項：

- 1.以加權平均普通股股數為，非以年已發行股數為基。
- 2.有現金增資或庫股交易者，應考其流通期間，計加權平均股數。
- 3.有盈餘轉增資或資本公積轉增資者，在計以往年度及半年度之每股盈餘時，應增資比例整，無考增資之發行期間。
- 4.特別股為不可轉換之積特別股，其年度股利(不是否發放)應自稅後淨利除或增加稅後淨損。

特別股 為非 積性質，在有稅後淨利之情況，特別股股利應自稅後淨利 除； 為虧損，則不必 整。

註 4：現金流量分析在 量時應特別 意下列事項：

- 1.營業活動淨現金流量係指現金流量表中營業活動淨現金流入數。
- 2.資本支出係指每年資本投資之現金流出數。
- 3.存貨增加數 在期 餘額大於期初餘額時方予計入， 年 存貨 ，則以零計 。
- 4.現金股利包括普通股及特別股之現金股利。
- 5.固定資產 額係指 除 計 前的固定資產總額。

註 5：發行人應將各項營業成本及營業費用依性質區分為固定及變動， 有 及估計或主觀 斷，應 意其合理性並維持一致。

三、最近年度財務報告之監察人審查報告

監察人審查報告書

董事會造 本公司九十三年度財務報表，業經資誠會計師事務所蔡金、杜佩玲會計師查核 事，連同九十三年度營業報告書及盈餘分配表等，經本監察人審查，認為符合公司法等相關法，依公司法第二一九條之規定，報 察。

此 上

本公司九十四年股東 會

創見資訊股份有限公司

監察人 萬民投資股份有限公司 代表人：施祖佑

吳文正

許俊毅

中華民國九十四年三月二十八日

四、最近年度財務報表及會計師查核報

會計師查核報告

創見資訊股份有限公司民國九十三年十二月三十一日及民國九十二年十二月三十一日之資產負債表，暨民國九十三年一月一日至十二月三十一日及民國九十二年一月一日至十二月三十一日之損益表、股東權益變動表及現金流量表，業經本會計師查核。上開財務報表之編製係管理之責任，本會計師之責任則為 據查核結果對上開財務報表表示意見。創見資訊股份有限公司民國九十三年度採權益法評價之 公司-Transcend Information Inc.與 Transcend Information Trading GmbH, Hamburg，暨民國九十二年度採權益法評價之長期股權投資-Transcend Japan Inc.及 公司之 公司-Transcend Information Inc.與 Transcend Information Trading GmbH, Hamburg，其所認列之投資收益及附註十一所揭露之被投資公司相關資訊，係依各 公司所 任其他會計師查核之財務報表評價 得，本會計師並未查核 等財務報表。民國九十三年度及民國九十二年度依據其他會計師查核之財務報表所認列之投資收益分別為 2,025 仟元及 19,108 仟元，截至民國九十三年及民國九十二年十二月三十一日止，其相關之長期股權投資餘額分別為 38,436 仟元及 145,431 仟元。

本會計師係依 「會計師查核簽證財務報表規則」及中華民國一 公認審計 則規劃並執行查核工作，以合理 信財務報表有無重大不實表達。此項查核工作包括以 查方式獲取財務報表所列金額及所揭露事項之查核證據、評估管理 編製財務報表所採用之會計原則及所作之重大會計估計，暨評估財務報表整體之表達。本會計師相信此項查核工作及其他會計師之查核報告可對所表示之意見提供合理之依據。

依本會計師之意見，基於本會計師之查核結果及其他會計師之查核報告，第一段所 財務報表在所有重大方面係依 「證券發行人財務報告編製 則」及中華民國一 公認會計原則編製，足以 表達創見資訊股份有限公司民國九十三年及九十二年十二月三十一日之財務狀況，暨民國九十三年及民國九十二年一月一日至十二月三十一日之經營成果與現金流量。

創見資訊股份有限公司已編製民國九十三年度及九十二年度之合併財務報表，並經本會計師出具修正式無保 意見之查核報告在案，備供參考。

資 誠 會 計 師 事 務 所

會 計 師 蔡金拋
杜佩玲

行政院金融監督管理委員會證券期貨局
核准簽證文號：(72)台財證(一)字第 2583 號
中 華 民 國 九十四年三月十八日

創見資訊股份有限公司
資 產 負 債 表
民國 93 年及 92 年 12 月 31 日

單位：新台幣仟元

資 產	93 年 12 月 31 日		92 年 12 月 31 日			93 年 12 月 31 日		92 年 12 月 31 日	
	金 額	%	金 額	%		金 額	%	金 額	%
流動資產					負債及股東權益				
1100 現金及約 現金(附註四(一))	\$ 1,420,883	19	\$ 1,092,943	17	2110 應付 期票券	\$ -	-	\$ 100,000	2
1110 期投資(附註四(二)及十一)	1,791,779	24	1,351,118	21	2120 應付票據	22,656	-	9,573	-
1120 應收票據淨額	9,786	-	32,116	-	2140 應付帳款	408,956	6	315,728	5
1140 應收帳款淨額(附註四(三))	279,878	4	204,069	3	2160 應付所得稅(附註四(八))	158,478	2	286,357	4
1150 應收帳款 關係人淨額(附註五及十一)	1,435,790	19	1,074,209	17	2170 應付費用	104,483	1	63,498	1
120X 存貨(附註四(四))	745,730	10	1,006,706	16	2298 其他流動負債 其他(附註四(八))	85,833	1	47,722	1
1298 其他流動資產 其他(附註四(八))	114,679	2	78,343	1	21XX 流動負債合計	780,406	10	822,878	13
11XX 流動資產合計	5,798,525	78	4,839,504	75	長期附 負債				
基金及長期投資					2410 應付公司債(附註四(九))	800,678	11	1,188,950	18
142101 採權益法之長期投資(附註四(五)及十一)	158,246	2	160,520	3	24XX 長期附 負債合計	800,678	11	1,188,950	18
142102 採成本法之長期投資(附註四(五)及十一)	7,453	-	7,453	-	其他負債				
14XX 基金及長期投資合計	165,699	2	167,973	3	2810 應計 金負債(附註四(十))	18,422	-	15,829	-
固定資產(附註四(六)及六)					2888 其他負債 其他	42,285	1	55,093	1
成本					28XX 其他負債合計	60,707	1	70,922	1
1501 土地	601,268	8	601,268	10	2XXX 負債總計	1,641,791	22	2,082,750	32
1521 房 及建	552,292	8	503,146	8	股東權益				
1531 機器設備	74,398	1	76,426	1	股本				
1551 運輸設備	6,321	-	9,838	-	3110 普通股股本(附註四(十一))	2,782,277	37	2,261,000	35
1561 辦公設備	20,435	-	20,235	-	資本公積				
1681 其他設備	4,134	-	4,083	-	3211 普通股 價(附註四(十二))	357,315	5	71,005	1
15XY 成本及重估增值	1,258,848	17	1,214,996	19	3270 合併 額	59,655	1	59,655	1
15X9 : 計	(71,247)	(1)	(42,750)	(1)	保 盈餘				
1670 未完工程及預付設備款	13,826	-	2,773	-	3310 法定盈餘公積(附註四(十三))	507,623	7	364,776	6
15XX 固定資產淨額	1,201,427	16	1,175,019	18	3320 特別盈餘公積(附註四(十四))	-	-	4,274	-
其他資產					3350 未分配盈餘(附註四(十四))	2,063,354	28	1,600,058	25
1820 存出保證金	4,191	-	4,198	-	股東權益其他 整項目				
1830 延費用	-	-	8,187	-	3420 積換 整數	(857)	-	4,946	-
1860 延所得稅資產 非流動(附註四(八))	1,980	-	4,707	-	3XXX 股東權益總計	5,769,367	78	4,365,714	68
1880 其他資產 其他(附註四(七)及六)	239,336	4	248,876	4	重大 事項及或有負債(附註五及七)				
18XX 其他資產合計	245,507	4	265,968	4					
1XXX 資產總計	\$ 7,411,158	100	\$ 6,448,464	100	1XXX 自借及股東權益總計	\$ 7,411,158	100	\$ 6,448,464	100

請參閱後附財務報表附註暨資誠會計師事務所蔡金拋、杜佩玲會計師民國九十四年三月十八日查核報告。

負責人：

經理人：

主辦會計：

創見資訊股份有限公司
損益表
民國93年及92年1月1日至12月31日

單位：新台幣仟元
(除每股盈餘為新台幣元外)

	93 年 度		92 年 度	
	金 額	%	金 額	%
營業收入				
4110 銷貨收入(附註五)	\$ 14,795,610	101	\$ 9,668,223	102
4170 銷貨	(207,393)	(1)	(152,742)	(2)
4100 銷貨收入淨額	14,588,217	100	9,515,481	100
營業成本				
5110 銷貨成本(附註四(十六)及五)	(12,229,350)	(84)	(7,591,806)	(80)
5910 營業利	2,358,867	16	1,923,675	20
5920 聯屬公司間未實現利益	(40,895)	-	(53,893)	-
5930 聯屬公司間已實現利益	53,893	-	22,022	-
營業利淨額	2,371,865	16	1,891,804	20
營業費用(附註四(十六)及五)				
6100 推銷費用	(265,147)	(2)	(170,193)	(2)
6200 管理及總務費用	(66,204)	-	(61,444)	(1)
6300 研究發展費用	(60,104)	-	(52,341)	-
6000 營業費用合計	(391,455)	(2)	(283,978)	(3)
6900 營業淨利	1,980,410	14	1,607,826	17
營業外收入及利益				
7110 利收入	26,364	-	21,184	-
7121 採權益法認列之投資收益(附註四(五))	3,529	-	20,398	-
7140 處分投資利益	18,537	-	31,757	1
7160 換利益	111,698	1	207,696	2
7480 項收入(附註五)	39,798	-	21,788	-
7100 營業外收入及利益合計	199,926	1	302,823	3
營業外費用及損失				
7510 利費用	(64)	-	(490)	-
7620 置資產及價損失	-	-	(25,145)	-
7880 項支出	(2,682)	-	(3,261)	-
7500 營業外費用及損失合計	(2,746)	-	(28,896)	-
7900 繼續營業部門稅前淨利	2,177,590	15	1,881,753	20
8110 所得稅費用(附註四(八))	(293,617)	(2)	(453,283)	(5)
9600 本期淨利	\$ 1,883,973	13	\$ 1,428,470	15
	稅 前	稅 後	稅 前	稅 後
基本每股盈餘				
9750 本期淨利(附註四(十五))	\$ 7.92	\$ 6.85	\$ 6.89	\$ 5.23
每股盈餘				
9850 本期淨利(附註四(十五))	\$ 7.46	\$ 6.46	\$ 6.68	\$ 5.07

請參閱後附財務報表附註暨資誠會計師事務所
蔡金拋、杜佩玲會計師民國九十四年三月十八日查核報告。

負責人：

經理人：

主辦會計：

創見資訊股份有限公司
股東權益變動表
民國93年及92年1月1日至12月31日

單位：新台幣仟元

	普通股本	資本公積	保 法定盈餘公積	留 特別盈餘公積	盈 未分配盈餘	累積換算調整數	合 計
<u>92 年 度</u>							
92年1月1日餘額	\$ 2,006,000	\$ 130,660	\$ 256,503	\$ 5,315	\$ 1,210,080	(\$ 4,274)	\$ 3,604,284
91年度盈餘指 及分配：							
法定盈餘公積	-	-	108,273	-	(108,273)	-	-
特別盈餘公積	-	-	-	(1,041)	1,041	-	-
股票股利	240,720	-	-	-	(240,720)	-	-
現金股利	-	-	-	-	(661,980)	-	(661,980)
員工紅利	14,280	-	-	-	(28,560)	-	(14,280)
積換 整變動數	-	-	-	-	-	9,220	9,220
92年度淨利	-	-	-	-	1,428,470	-	1,428,470
92年12月31日餘額	<u>\$ 2,261,000</u>	<u>\$ 130,660</u>	<u>\$ 364,776</u>	<u>\$ 4,274</u>	<u>\$ 1,600,058</u>	<u>\$ 4,946</u>	<u>\$ 4,365,714</u>
<u>93 年 度</u>							
93年1月1日餘額	\$ 2,261,000	\$ 130,660	\$ 364,776	\$ 4,274	\$ 1,600,058	\$ 4,946	\$ 4,365,714
92年度盈餘指 及分配：							
法定盈餘公積	-	-	142,847	-	(142,847)	-	-
特別盈餘公積	-	-	-	(4,274)	4,274	-	-
股票股利	452,200	-	-	-	(452,200)	-	-

請參閱後附財務報表附註暨資誠會計師事務所蔡金拋、杜佩玲會計師民國九十四年三月十八日查核報告。

負責人：

經理人：

主辦會計：

創見資訊股份有限公司
股東權益變動表
民國93年及92年1月1日至12月31日

單位：新台幣仟元

	普通股本	資本公積	保 法定盈餘公積	留 特別盈餘公積	盈 未分配盈餘	餘	累積換算調整數	合 計
現金股利	-	-	-	-	(791,350)	-	(791,350)	
員工紅利	19,285	-	-	-	(38,570)	-	(19,285)	
積換 整變動數	-	-	-	-	-	(5,803)	(5,803)	
轉換公司債轉換成股本	49,792	286,310	-	-	-	-	336,102	
93年度淨利	-	-	-	-	1,883,973	-	1,883,973	
未發放現金股利本期 轉數	-	-	-	-	16	-	16	
93年12月31日餘額	<u>\$ 2,782,277</u>	<u>\$ 416,970</u>	<u>\$ 507,623</u>	<u>\$ -</u>	<u>\$ 2,063,354</u>	<u>(\$ 857)</u>	<u>\$ 5,769,367</u>	

請參閱後附財務報表附註暨資誠會計師事務所蔡金拋、杜佩玲會計師民國九十四年三月十八日查核報告。

負責人：

經理人：

主辦會計：

創見資訊股份有限公司
現金流量表
民國93年及92年1月1日至12月31日

單位：新台幣仟元

	93 年 度	92 年 度
<u>營業活動之現金流量</u>		
本期淨利	\$ 1,883,973	\$ 1,428,470
整項目		
未(已)實現銷貨利	(12,998)	31,871
處分期投資利益	(18,537)	(31,757)
置資產(價值 利益) 價損失	(9,973)	25,145
帳費用	7,452	5,518
備存貨 損失(轉列收入數)提列損失	(117)	3,118
權益法認列之投資收益	(3,529)	(20,398)
費用及各項提	38,540	31,015
處分及報 固定資產淨損失	901	48
應付公司債未實現 換利益變動數	(52,171)	(17,570)
資產及負債科目之變動		
應收票據及帳款	(422,512)	(332,069)
存貨	261,093	(302,685)
延所得稅資產及負債	(9,201)	(2,473)
其他流動資產	(24,408)	(23,911)
應付票據及帳款	106,311	75,625
應付所得稅	(127,879)	40,306
應付費用	40,985	6,352
其他流動負債	41,161	25,515
應計 金負債	2,593	2,668
營業活動之淨現金流入	1,701,684	944,788
<u>投資活動之現金流量</u>		
期投資增加	(422,124)	(791,772)
取得長期投資-子公司	-	(68,497)
購置固定資產	(64,810)	(319,917)
處分固定資產價款	18,474	251
其他資產 (增加)	8,194	(11,357)
投資活動之淨現金流出	(460,266)	(1,191,292)

(續次)

創見資訊股份有限公司
現金流量表
民國93年及92年1月1日至12月31日

單位：新台幣仟元

	<u>93</u> <u>年</u> <u>度</u>	<u>92</u> <u>年</u> <u>度</u>
<u>融資活動之現金流量</u>		
應付 期票券()增加	(\$ 100,000)	\$ 30,208
應付公司債增加	-	1,206,520
發放現金股利	(790,531)	(661,980)
發放員工紅利	(23,137)	(10,428)
存入保證金增加	<u> 190</u>	<u> 1,200</u>
融資活動之淨現金(流出)流入	(913,478)	<u> 565,520</u>
本期現金及約 現金增加	327,940	319,016
期初現金及約 現金餘額	<u> 1,092,943</u>	<u> 773,927</u>
期 現金及約 現金餘額	<u>\$ 1,420,883</u>	<u>\$ 1,092,943</u>
<u>現金流量資訊之補充揭露</u>		
本期支付利 (不 資本化利)	<u>\$ 64</u>	<u>\$ 490</u>
本期支付所得稅	<u>\$ 430,690</u>	<u>\$ 415,450</u>
不影響現金流量之融資活動		
本期已 告未發放之現金股利及員工紅利	<u>\$ 803</u>	<u>\$ 3,852</u>
轉換公司債(面額)轉換成股本	<u>\$ 336,102</u>	<u>\$ -</u>

請參閱後附財務報表附註暨資誠會計師事務所
蔡金拋、杜佩玲會計師民國九十四年三月十八日查核報告。

負責人：

經理人：

主辦會計：

創見資訊股份有限公司

財務報表附註

民國 93 年及 92 年 12 月 31 日

單位：新台幣仟元

(除特別註明者外)

一、公司沿革

創見資訊股份有限公司(以下簡稱本公司)於民國 78 年 8 月設立，經歷次增資後，截至民國 93 年 12 月 31 日止，額定股本及實收股本各為\$3,400,000 及 \$2,782,277，每股面額 10 元。主要營業項目為電腦軟硬體、電腦週邊設備及電腦零件之製造、加工及買賣等。截至民國 93 年 12 月 31 日止，本公司員工人數約為 620 人。本公司於民國 89 年 11 月經核上市，並自民國 90 年 5 月 3 日起股票於台灣證券交易所上市買賣。

二、重要會計政策之總說明

本財務報表係依「證券發行人財務報告編製則」及中華民國一般公認會計原則編製。重要會計政策總說明如下：

(一)外幣交易

本公司之會計記錄係以新台幣為記帳單位。外幣交易事項係以交易日期率換成新台幣入帳，其與實際收付時之換差額，列為該期損益。並就外幣資產負債餘額，依資產負債表日之期率予以評價整，因整產生之換差額列為該期損益。

(二)衍生性金融商品

1. 期外買賣合約：

除性質之期外買賣合約，於訂約日以日之期率量入帳，訂約日期率與約定期率間之差額於合約期間銷。資產負債表日未結清之合約則以日之期率整，所產生之換差額列為該期損益。

2. 外選權交易：

選權買賣之權利金支出或收入以成本入帳，資產負債表日並公平市價評價，屬規既存之資產或負債之風險且以公平價值法評價者，未實現選權交易損益列為該期損益；屬規預期交易風險者，未實現選權交易損益延至實際交易發生時，作為交易價格之整項目。非除性質合約公平價值法評價，未實現選權損益認列於該期損益。

(三)約 現金

為配合現金流量表之表達，約 現金係指同時具備下列條件之 期且具高度流動性之投資：

1. 隨時可轉換成定額現金者。
2. 將 期且利率變動對其價值之影響 者。

(四) 期投資

係投資有價證券，以取得成本為入帳基 ，成本之計 採移動平均法； 期 並 成本與市價 低法評價， 有成本高於市價時， 提列 價損失，列為 期營業外支出；市價 時則在原認列損失之 內認列 利益，列為 期營業外收入。

(五)備 帳

備 帳係依據過 實際發生 帳之經驗， 量資產負債表日應收票據、應收帳款等各項債權之帳 情形及其收 可能性，予以評估提列。

(六)存貨

採 續 存制，以取得成本為入帳基 ，成本之結轉 加權平均法計 。 期 除就 及過時存貨提列備 損失 備外，其餘存貨採成本與市價 低法評價；比較成本與市價 低時，採總額比較法，原料以重置成本為市價，其餘 淨變現價值為市價。

(七)長期股權投資

- 1.以取得成本為入帳基 ，持有被投資公司有表決權之股權比例達 20% 以上或具有重大影響力者，採權益法評價，投資日投資成本與股權淨值之差額 5年平均 銷。持有表決權之股權比例未達 20%且對被投資公司無重大影響力者，採成本法評價。
- 2.外幣長期投資所產生之 換差額列為「 積換 整數」，並作為股東權益之 整項目。
- 3.持有被投資公司有表決權之股權比例超過 50 者，採權益法評價並編製合併報表； 此被投資公司 年度總資產及營業收入未達本公司各項金額 10 者， 權益法評價，不另編製合併報表。 所有未達編入合併報表標 之子公司， 合計總資產或營業收入已達本公司各項金額 30 以上者，仍應將總資產或營業收入達本公司各項金額 3 以上之各子公司編入合併報表。

(八) 固定資產

1. 以取得成本為入帳基，並將購建期間之有關利資本化。
2. 係依估計經濟用年限，加計一年值，採平均法提列。期已足在使用之固定資產，仍繼續提列。主要固定資產之用年數除房及建為2至55年外，餘為2至10年。
3. 支出效益及於以後各期之重大增、改或大修列為資本支出，經性維護及修理支出則列為期費用。
4. 資產出售或報時，其成本與計均分別轉銷，處分損益列為期營業外收支項下。

(九) 其他資產 延費用

轉換公司債之發行費用係發行日至賣權屆日之期間提為費用。

(十) 轉換公司債

1. 債券持有人行使轉換權利時，面值法處理，亦將轉換公司債及其相關科目列為「普通股股本」及「資本公積」，不認列轉換損益。
2. 附有賣權之轉換公司債係依其約定賣日劃分為流動負債及長期負債。

(十一) 金辦法及 金成本

本公司依財務會計則公報第十八號「金會計處理則」之規定，據精報告就積給付義務超過基金資產公平價值之差額，認列最低金負債。淨金成本則精師精之金額提列，包括期服務成本、利成本、基金資產之預期報酬，以及未認列過性淨給付義務、金損益與前期服務成本之銷數。

(十二) 收入、成本及費用

收入於獲利過程大部份已完成，且已實現或可實現時認列。相關成本配合收入於發生時認。費用則依權責發生制於發生時認列期費用。

(十三) 所得稅

1. 本公司依財務會計 則公報第二十二號「所得稅之會計處理 則」之規定，作跨期間及同期間所得稅分 ，將可 除 時性差異、虧損、所得稅 及應 稅 時性差異所產生之所得稅影響數，認列為 延所得稅資產或負債。同時將 延所得稅資產或負債，依據其所屬資產負債科目性質或預期實現期間之長 ，劃分為流動或非流動項目估列入帳。另對 延所得稅資產評估其可能實現性，設置備 評價科目，以淨額列於資產負債表。以前年度 、低估之所得稅，列為 年度所得稅費用之 整項目。
2. 本公司所得稅 之會計處理，依財務會計 則公報第十二號「所得稅 之會計處理」之規定，因購置設備或技術、研究發展及人 訓等所產生之所得稅 採 期認列法處理。
3. 本公司自民國 87 年度「 稅合一制度」實施後， 年度盈餘於次年度經股東會決議不作分配者，應將 未分配盈餘加徵 10%之營利事業所得稅，列為股東會決議年度之所得稅費用。

(十四) 會計估計

本公司於編製財務報表時，業已依 一 公認會計原則之規定，對財務報表所列金額及或有事項，作必要之 量、評估與揭露，其中包括 設及估計之採用， 等 設及估計與實際結果可能存有差異。

三、會計變動之理 及其影響

無此情形。

四、重要會計科目之說明

(一) 現金及約 現金

	93年12月31日	92年12月31日
零用金及庫存現金	\$ 183	\$ 377
支票及活期存款	943,058	854,479
定期存款	380,478	238,087
附賣回債券	97,164	-
	<u>\$ 1,420,883</u>	<u>\$ 1,092,943</u>

(二) 期投資

	93年12月31日	92年12月31日
上市及上櫃公司股票	\$ 3,305	\$ 25,660
受 益 憑 證	1,584,072	1,179,885
債 券	204,402	145,573
	<u>\$ 1,791,779</u>	<u>\$ 1,351,118</u>

(三) 應收帳款淨額

	93年12月31日	92年12月31日
應收帳款	\$ 287,898	\$ 209,607
減：備抵呆帳	(8,020)	(5,538)
	<u>\$ 279,878</u>	<u>\$ 204,069</u>

截至民國93年12月31日止，本公司應收帳款轉列催收款(帳列「其他資產」)之金額為\$5,863，業已全數提列備抵呆帳。

(四) 存貨

	93年12月31日	92年12月31日
製成品	\$ 327,246	\$ 270,211
在製品	141,277	127,945
原料	<u>302,585</u>	<u>634,045</u>
	771,108	1,032,201
減：備抵跌價及呆滯損失	(25,378)	(25,495)
	<u>\$ 745,730</u>	<u>\$ 1,006,706</u>

(五) 長期股權投資

1. 長期股權投資明細如下：

被投資公司	93年12月31日 之持股比例	帳面價值	
		93年12月31日	92年12月31日
採權益法評價：			
Transcend Japan Inc.	100%	\$ 103,655	\$ 106,011
Saffire Investment Ltd.	100%	<u>54,591</u>	<u>54,509</u>
小計		<u>158,246</u>	<u>160,520</u>
採成本法評價：			
集邦科技股份有限公司(註)	2%	<u>7,453</u>	<u>7,453</u>
小計		<u>7,453</u>	<u>7,453</u>
合計		<u>\$ 165,699</u>	<u>\$ 167,973</u>

註：本公司原持有Dramexchange.Com Corp.之股權，於民國92年度經轉換為集邦科技股份有限公司之股份。

2. 民國93年及92年1月1日至12月31日採權益法認列之投資損益金額如下：

被 投 資 公 司	93 年 度	92 年 度
Transcend Japan Inc.	\$ 461	\$ 2,383
Saffire Investment Ltd.	3,068	18,015
	<u>\$ 3,529</u>	<u>\$ 20,398</u>

3.採權益法評價之長期股權投資及其相關投資損益，係依據被投資公司民國93及92年度經會計師查核之財務報表計。

(六) 固定資產

	93 年 12 月 31 日		
	原始成本	累計折舊	帳面價值
土 地	\$ 601,268	\$ -	\$ 601,268
房屋及建築	552,292	(29,872)	522,420
機器設備	74,398	(27,834)	46,564
運輸設備	6,321	(4,550)	1,771
辦公設備	20,435	(6,428)	14,007
其他設備	4,134	(2,563)	1,571
未完工程及預付設備款	13,826	-	13,826
	<u>\$ 1,272,674</u>	<u>(\$ 71,247)</u>	<u>\$ 1,201,427</u>

	92 年 12 月 31 日		
	原始成本	累計折舊	帳面價值
土 地	\$ 601,268	\$ -	\$ 601,268
房屋及建築	503,146	(9,858)	493,288
機器設備	76,426	(21,122)	55,304
運輸設備	9,838	(6,723)	3,115
辦公設備	20,235	(2,735)	17,500
其他設備	4,083	(2,312)	1,771
未完工程及預付設備款	2,773	-	2,773
	<u>\$ 1,217,769</u>	<u>(\$ 42,750)</u>	<u>\$ 1,175,019</u>

民國93年及92年1月1日至12月31日固定資產利資本化金額分別為\$0及\$328。

(七)其他資產 其他

	93 年	12 月	31 日
	成 本	累 計 折 舊	帳 面 價 值
出租資產—			
土 地	\$ 121,463	\$ -	\$ 121,463
房屋及建築	81,429	(15,854)	65,575
辦公設備	207	(180)	27
待處分資產—			
土 地	31,500	-	31,500
房屋及建築	41,995	(6,169)	35,826
辦公設備	1,086	(969)	117
減：備抵跌價損失	(15,172)	-	(15,172)
	<u>\$ 262,508</u>	<u>(\$ 23,172)</u>	<u>\$ 239,336</u>
	92 年	12 月	31 日
	成 本	累 計 折 舊	帳 面 價 值
出租資產—			
土 地	\$ 105,537	\$ -	\$ 105,537
房屋及建築	77,580	(14,034)	63,546
待處分資產—			
土 地	57,629	-	57,629
房屋及建築	54,295	(7,313)	46,982
辦公設備	1,844	(1,517)	327
減：備抵跌價損失	(25,145)	-	(25,145)
	<u>\$ 271,740</u>	<u>(\$ 22,864)</u>	<u>\$ 248,876</u>

(八)所得稅

	93 年 度	92 年 度
所得稅費用	293,617	\$ 453,283
遞延所得稅資產負債淨變動數	9,201	2,473
以前年度所得稅高(低)估數	1,736	(253)
暫繳及扣繳稅款	(146,076)	(169,146)
應付所得稅	<u>\$ 158,478</u>	<u>\$ 286,357</u>

1.民國 93 年及 92 年 12 月 31 日之 延所得稅資產與負債總額 下：

	93年12月31日	92年12月31日
(1) 遞延所得稅資產總額	\$ 23,689	\$ 28,813
(2) 遞延所得稅負債總額	\$ 18,966	\$ 33,291

2. 民國 93 年及 92 年 12 月 31 日產生 延所得稅資產(負債)之明 下：

項 目	93 年 12 月 31 日		92 年 12 月 31 日	
	金 額	所得稅影響數	金 額	所得稅影響數
流動項目：				
未實現存貨跌價 及呆滯損失	\$25,378	\$ 6,344	\$25,495	\$ 6,374
未實現銷貨毛利	40,895	10,224	53,893	13,473
未實現兌換利益	(55,300)	(13,825)	(108,184)	(27,046)
其他	-	-	(7,942)	(1,986)
		<u>2,743</u>		<u>(9,185)</u>
非流動項目：				
退休金未提撥數	13,313	3,328	10,720	2,680
依權益法認列之國外 投資利益	(20,565)	(5,141)	(17,036)	(4,259)
未實現資產跌價損失	15,172	<u>3,793</u>	25,145	<u>6,286</u>
		<u>1,980</u>		<u>4,707</u>
		<u>\$ 4,723</u>		<u>(\$ 4,478)</u>

3. 本公司生產資料儲存媒體及電腦及其週邊設備產品符合 進產業
條例之規定，得享受五年 稅，截至民國 93 年 12 月 31 日止，可享受
稅之明 下：

核准日期及文號	增資擴展設備 開始作業日期	免稅期間	免稅生產 設備成本
93.4.14北市建一字 第09370306300號	93年1月1日	93.01.01~97.12.31	\$ 35,119

4. 民國 92 年度及 91 年度盈餘經股東會決議未作分配部分，依規定須加徵
10%營利事業所得稅金額分別為\$2,109 及\$220，已列為民國 93 年度及
92 年度之所得稅費用。

5. 本公司營利事業所得稅結 申報，業經財政部台北市國稅局核定至民國
91 年度。

(九)應付公司債

	93年12月31日	92年12月31日
應付公司債	\$ 800,678	\$ 1,188,950

民國 92 年 7 月本公司於盧森堡證券交易所發行第 1 次五年期無保海外轉換公司債，發行總額為美金 35,000 仟元，依債券面額十足發行，票面利率為 0%。發行條件如下：

- (1)轉換權利與標的：依 求轉換 時之轉換價格轉換為本公司普通股。
(固定以本債券發行日新台幣對美元 率 34.472 元換 為新台幣金額)
- (2)轉換期間：發行之日起屆 三十日(民國 92 年 8 月 17 日)，至 期日前三十日(民國 97 年 6 月 17 日)止。
- (3)轉換價格及其 整：發行時轉換價格定為每股新台幣 95 元。本債券發行後， 有本公司普通股股數發生變動等情形時，轉換價格應依本債券發行契約之規定作對等之 整，截至民國 93 年 12 月 31 日之轉換價格 整為新台幣 64.17 元。
- (4)轉換價格重設：除上 轉換價格 整外，自發行日後至 期日前之每年二月二十五日為轉換價格 整基 日，基 日之前 20 營業日之平均收 價 低於 時轉換價格，則以 平均收 價為新訂之轉換價格， 新訂定之轉換價格 計前各次 整不得低於 時轉換價格之 80%。
- (5)債券之 及賣 辦法：
 - a. 期 ；本債券發行期 後，本公司將一次 還本金。
 - b. 提前 ；自本債券發行 1.5 年起， 有本公司普通股連續二十營業日之收 價格，均達 時以美元計價之轉換價格百分之一百三十()以上或百分之九十以上之債券已被轉換、 或買 及註銷時，本公司得提前 全部或部分債券，並應於其後 5 日內對持有人為 之通知。
 - c. 賣 辦法：債權人得於發行 第 1.5 年及第 3 年時(民國 94 年 1 月 17 日及民國 95 年 7 月 17 日)，要求本公司 債券面額將債券 。
- (6)本債券發行後，截至民國 93 年 12 月 31 日止， 積已行使轉換權利之金額計美金 9,750 仟元， 轉換 時之每股轉換價格計 ，計可轉換普通股 4,979,225 股，因轉換 產生之資本公積計 286,310。

(十) 金計劃

1. 本公司之職工 辦法 用於所有正式任用員工， 金之支付係依據服務年資及 前六 月之平均薪資計 。本公司每月 薪資總額之百分之二提 備金，交 本公司勞工 備金監督 員會管理，並以 員會名義存入中 信託局。

2.截至民國 93 年及 92 年 12 月 31 日止，本公司儲存於中 信託局勞工
備金專戶餘額分別為\$14,087 及\$11,114。

3.本公司以民國93年及92年12月31日為衡量日完成精算評估，所採用之精算假設
如下：

	<u>93 年 度</u>	<u>92 年 度</u>
折 現 率	3.00%	3.00%
未來薪資水準增加率	3.00%	3.00%
退休基金資產預期投資報酬率	3.00%	3.00%

4.民國 93 年及 92 年 12 月 31 日之 基金提 狀況及應計 金負債之
下：

<u>項 目</u>	<u>93年12月31日</u>	<u>92年12月31日</u>
給付義務		
既得給付義務	(\$ 45)	(\$ 15)
非既得給付義務	(26,289)	(16,843)
累積給付義務	(26,334)	(16,858)
未來薪資增加之影響數	(19,044)	(11,964)
預計給付義務	(45,378)	(28,822)
退休基金資產公平價值	<u>14,087</u>	<u>11,114</u>
提撥狀況	(31,291)	(17,708)
未認列過度性淨給付義務	22	23
未認列退休金損失	<u>12,818</u>	<u>1,827</u>
應計退休金負債	<u>(\$ 18,451)</u>	<u>(\$ 15,858)</u>

5.民國93年及92年度淨退休金成本明細如下：

	<u>93 年 度</u>	<u>92 年 度</u>
服務成本	\$ 4,923	\$ 4,389
利息成本	865	863
基金資產之預計報酬	(371)	(343)
攤銷：		
未認列過度性淨給付義務	1	1
未認列退休金損失	<u>-</u>	<u>12</u>
淨退休金成本	<u>\$ 5,418</u>	<u>\$ 4,922</u>

(十一)股本

本公司於民國 93 年 6 月 11 日經股東會決議，辦理盈餘暨員工紅利轉
增資 47,149 仟股，計\$471,485。上 盈餘轉增資案業於民國 93 年 7 月
6 日經證期局核 並完成變更登記。

(十二)資本公積

1. 依公司法規定，資本公積除補公司虧損及充資本外，不得使用。
公司無虧損時，能將超過票面金額發行股票所得之額及受領與所得之資本公積充資本。
2. 另依證券交易法規定，以公司法規定之資本公積充資本者，每年充之合計金額不得超過實收資本額之10%。

(十三)法定盈餘公積

依公司法規定，公司稅後盈餘除以前年度虧損後之餘額，須提列10%之法定盈餘公積，直至公積積數等於資本額為止，法定盈餘公積除補公司虧損及充資本外，不得使用之，充資本時，以此項公積已達實收資本額50%，並以充其半數為限。截至民國93年12月31日止之法定盈餘公積，係公司歷年自盈餘中分別提列至民國92年度為止之積數。

(十四)特別盈餘公積/未分配盈餘

1. 依本公司章程規定，年度決有盈餘，於提稅款及補以往年度虧損後，次提百分之十為法定盈餘公積，並依法規定提列特別盈餘公積及在不影響業務狀況、法規定及基於平股利政策時於保一部份後，其餘為年度可分配盈餘。分派盈餘時，員工紅利不得低於年度可分派盈餘之3%，其餘之盈餘股東會決議分派之。分派之盈餘提百分之五十以上分派股東股利，其中現金股利不得低於股利總額百分之五。
2. 本公司之特別盈餘公積，係依主管機關規定，就年度發生之帳列股東權益項金額提列特別盈餘公積。
3. 本公司民國93年度經股東會決議，每股發放之現金股利及股票股利分別為3.5元及2.0元；民國92年度經股東會決議，每股發放之現金股利及股票股利分別為3.3元及1.2元。
4. 本公司民國93年度盈餘分配議案，截至民國94年3月18日止，未經董事會通過，有關董事會通過擬議及股東會決議盈餘分派情形，至台灣證券交易所之「公開資訊觀測站」查詢。本公司民國92年度盈餘實際配發員工紅利及董監酬勞之有關資訊下：

	<u>股東會及董事會 決議實際配發數</u>	
(1)配發情形		
員工現金紅利	\$	19,285
員工股票紅利		
A. 股數		1,929仟股
B. 金額	\$	19,285
C. 占當年底流通在外股數之比例		0.69%
董監酬勞	\$	-
(2)每股盈餘相關資訊(單位：新台幣元)		
原每股盈餘(註1)	\$	6.32
設算每股盈餘(註2)	\$	6.15

註1：係未依民國92年度盈餘轉增資比例調整計算。

註2：每股盈餘=(本期淨利-員工紅利-董監酬勞)/當年度加權平均流通在外股數

5.民國 92 年度已分配股利之可 稅額比例為 31.7%，另截至民國 93 年 12 月 31 日止，本公司之股東可 稅額帳戶餘額為\$164,534，分配屬 稅合一後 未分配之盈餘，加計應 稅額所產生之可 稅額計，其預計可 稅額比率為 16.63%。關於本公司未分配盈餘於 稅合一實施前後之金額分別為\$121,097 及\$1,942,257。

(十五)普通股每股盈餘

	93		年	度		
	<u>金 額</u>			加權平均流 通在外股數 (仟 股)	<u>每股盈餘(元)</u>	
	<u>稅 前</u>	<u>稅 後</u>			<u>稅 前</u>	<u>稅 後</u>
基本每股盈餘：						
本期淨利	\$2,177,590	\$1,883,973	274,945	<u>\$7.92</u>	<u>\$6.85</u>	
具稀釋作用之潛在 普通股之影響：						
第一次轉換公司債	-	-	<u>16,848</u>			
稀釋每股盈餘：						
本期淨利加潛在 普通股之影響	<u>\$2,177,590</u>	<u>\$1,883,973</u>	<u>291,793</u>	<u>\$7.46</u>	<u>\$6.46</u>	

	92		年		度	
	金 額		加權平均流 通在外股數 (千 股)	每股盈餘(元)		
	稅 前	稅 後		稅 前	稅 後	
基本每股盈餘：						
本期淨利	\$1,881,753	\$1,428,470	273,249	<u>\$6.89</u>	<u>\$5.23</u>	
具稀釋作用之潛在 普通股之影響：						
第一次轉換公司債	-	-	8,618			
稀釋每股盈餘：						
本期淨利加潛在 普通股之影響	<u>\$1,881,753</u>	<u>\$1,428,470</u>	<u>281,867</u>	<u>\$6.68</u>	<u>\$5.07</u>	

民國92年1月1日至12月31日加權平均流通在外股數，業已依民國93年度股東會決議之盈餘及員工紅利轉增資比例追溯調整之。

(十六) 用人、折舊、折耗及攤銷費用

本期發生之用人、折舊、折耗及攤銷費用依其功能別彙總如下：

功能別 性質別	93 年 度			92 年 度		
	屬於營業 成本者	屬於營業 費用者	合計	屬於營業 成本者	屬於營業 費用者	合計
用人費用						
薪資費用	\$130,822	\$127,033	\$257,855	\$86,830	\$118,145	\$204,975
勞健保費 用	9,073	9,708	18,781	5,665	8,756	14,421
退休金費 用	2,583	2,835	5,418	1,926	2,996	4,922
其他用人 費用	10,848	6,941	17,789	6,638	5,939	12,577
折舊費用	19,980	18,560	38,540	14,400	13,013	27,413
攤銷費用	-	-	-	-	3,602	3,602

五、關係人交易

(一)關係人之名稱及與本公司之關係：

<u>關 係 人 名 稱</u>	<u>與 本 公 司 之 關 係</u>
Transcend Japan Inc. (Transcend Japan)	本公司之子公司
Saffire Investment Ltd. (Saffire Investment)	"
Transcend Information Inc. (Transcend USA)	本公司之曾孫公司
Transcend Information Europe B.V. (Transcend Europe)	"
Transcend Information Trading GmbH, Hamburg (Transcend Germany)	"
創意科技股份有限公司(創意科技公司) Transcend (H.K.) Limited	該公司董事長為本公司總經理 實質關係人
上海創建科技發展有限公司	"

(二)與關係人間之重大交易事項：

1. 銷 貨

	<u>93 年 度</u>		<u>92 年 度</u>	
	<u>金 額</u>	<u>估該科目 百分比</u>	<u>金 額</u>	<u>估該科目 百分比</u>
Transcend Europe	\$ 2,994,891	21	\$ 2,034,731	21
Transcend USA	1,508,846	10	1,485,506	16
Transcend Japan	1,482,164	10	1,114,826	12
Transcend Germany	1,392,953	10	987,568	10
其他	770,793	5	427,461	5
	<u>\$ 8,149,647</u>	<u>56</u>	<u>\$ 6,050,092</u>	<u>64</u>

本公司與關係人間交易之價格，均與非關係人無明顯差異，貨款係關係人之營運狀況收取。

2. 進 貨

	<u>93 年 度</u>		<u>92 年 度</u>	
	<u>金 額</u>	<u>估該科目 百分比</u>	<u>金 額</u>	<u>估該科目 百分比</u>
Transcend USA	\$ 58,139	-	\$ 120,650	2
Transcend Japan	-	-	7,992	-
	<u>\$ 58,139</u>	<u>-</u>	<u>\$ 128,642</u>	<u>2</u>

本公司與關係人間交易之價格，均與非關係人無明顯差異，貨款係關係人之營運狀況支付。

3. 應收帳款

	93 年 12 月 31 日		92 年 12 月 31 日	
	金 額	佔該科目 百分比	金 額	佔該科目 百分比
Transcend Europe	\$ 614,282	36	\$ 446,458	35
Transcend Japan	449,582	26	307,071	24
Transcend Germany	206,400	12	161,865	13
創意科技公司	64,451	4	23,980	2
Transcend USA	56,871	3	77,266	6
其他	44,204	3	57,569	4
	<u>\$ 1,435,790</u>	<u>84</u>	<u>\$ 1,074,209</u>	<u>84</u>

4. 佣金支出(銷售獎勵金)

	93 年 度		92 年 度	
	金 額	佔該科目 百分比	金 額	佔該科目 百分比
Transcend Europe	\$ 30,038	38	\$ 4,381	35
Transcend Germany	18,618	23	-	-
其他	18,336	23	5,065	41
	<u>\$ 66,992</u>	<u>84</u>	<u>\$ 9,446</u>	<u>76</u>

5. 民國 93 年及 92 年 1 月 1 日至 12 月 31 日出售予關係人之消 品，帳列營業外收入金額分別為 \$13,047 及 \$12,007。

6. 書保證情形

截至民國 93 年 12 月 31 日止，本公司為關係企業 Transcend Japan 及 Transcend USA 融資之保證，金額分別為 4.25 億日 及 5,000 仟美元。

7. 資金融通情形

	92 年		度	
	期末餘額	最高餘額	年利率	利息收入
應收關係人款項				
Transcend Japan	<u>\$ -</u>	<u>\$ 70,320</u>	<u>2%</u>	<u>\$ 150</u>

8. 財產交易

本公司於民國 93 年 7 月將 置資產（ 落於南港之土地及建 物）出售予創意科技公司，金額為 \$11,200，此項交易計使本公司本期淨利增加 \$1,945。

六、質 之資產

截至民國93年及92年12月31日止，本公司資產提供擔保明細如下：

<u>資 產 名 稱</u>	<u>擔 保 性 質</u>	<u>帳 面 價 值</u>	
		<u>93年12月31日</u>	<u>92年12月31日</u>
固定資產及其他資產-其他	發行商業本票與Transcend Japan及Transcend Information Inc.共用額度之擔保品	<u>\$ 974,198</u>	<u>\$ 829,989</u>

七、重大 事項及或有事項

截至民國 93 年 12 月 31 日止，除附註五所 者外，其他重大 事項 下：
因購買商品所開立信用狀 未使用之金額計\$286,065。

八、重大之 損失

無此情形。

九、重大之期後事項

無此情形。

十、其他

(一)金融商品之公平價值

1.非衍生性金融商品

	<u>93 年 12 月 31 日</u>		<u>92 年 12 月 31 日</u>	
	<u>帳面價值</u>	<u>公平價值</u>	<u>帳面價值</u>	<u>公平價值</u>
<u>金融資產</u>				
公平價值與帳面價值 相等之金融資產	\$ 3,248,945	\$ 3,248,945	\$ 2,485,878	\$ 2,485,878
短期投資	1,791,779	1,810,118	1,351,118	1,450,191
長期股權投資	165,699	165,699	167,973	167,798
<u>金融負債</u>				
公平價值與帳面價值 相等之金融負債	1,497,452	1,497,452	2,003,843	2,003,843
應計退休金負債	18,422	31,291	15,829	17,708

2. 衍生性金融商品

	<u>93年12月31日</u>		<u>92年12月31日</u>	
	<u>帳面價值</u>	<u>公平價值</u>	<u>帳面價值</u>	<u>公平價值</u>
<u>資 產</u>				
預售遠期外匯合約	\$ -	\$ -	\$ -	\$ 210
<u>負 債</u>				
外幣選擇權合約	35,000	77,916	-	5,861

本公司估計金融商品公平價值所使用之方法及設 下：

- (1) 期金融商品及組合式存款以其在資產負債表上之帳面價值估計其公平價值，因此類商品之 期日 資產負債表日 近，其帳面價值應為估計公平價值之合理基 。此方法應用於現金及約 現金、應收款項、應付 期票券、應付款項等科目。
- (2) 期投資及長期股權投資 有公開市價可 時，則以公開之市場價格為公平價值。 無公開市價可供參考者，則依財務或其他資訊估計公平價值。
- (3) 長期 款係以其預期現金流量之 現值估計公平價值， 現率則以本公司所能獲得類 條件(相近之 期日)之長期 款利率為 。
- (4) 應計 金負債係以民國 93 年及 92 年 12 月 31 日為 量日之 金精 報告所列示之提 狀況金額為公平市價。
- (5) 生性金融商品之公平市價，係 設本公司 依約定在報表日 止合約，預計所能取得或必須支付之金額。一 均包括 期未結清合約之未實現損益。上列交易之公平市價係 金融機構依其對 交易未來預期之現金流量 現計 得。
- (6) 具有資產負債表信用風險之金融商品

	<u>93年12月31日</u>	<u>92年12月31日</u>
	<u>保證金額</u>	<u>保證金額</u>
本公司之子/孫公司—		
(Transcend Japan)信用保證承諾	<u>425,000仟日圓</u>	<u>585,000仟日圓</u>
(Transcend USA)信用保證承諾	<u>5,000仟美元</u>	<u>5,000仟美元</u>

本公司提供業務保證 對具重大影響力之被投資公司為之。其信用狀況均能完全掌 ， 未要求提供 保品。 被投資公司未能 約，所可能發生之損失與上列金額相等。

(二) 非交易目的之 生性金融商品

截至民國 93 年及 92 年 12 月 31 日止，本公司從事非以交易目的之 生性金融商品 未 期交易之有關資訊 下：

1. 預售遠期外匯合約

(1) 合約金額或名目本金金額及信用風險：

	<u>93 年 12 月 31 日</u>		<u>92 年 12 月 31 日</u>	
	合約金額	信用風險	合約金額	信用風險
	(名目本金)		(名目本金)	
預售遠期外匯合約	\$ -	\$ -	美金6,000仟元	\$ -

上表列示之信用風險金額係以資產負債表日公平價值為正數之合約，經考淨額交割總約定之效果後正數之合計數，代表交易對象違約，則本公司將產生之損失。本公司之交易對象均為信用好之銀行，預期對方不會違約，發生信用風險之可能性極小。

(2) 市場價格風險：

因本公司從事期外買賣合約均為險性質，其因率變動產生之效益大致會與被險項目之損益相銷，市場價格風險並不重大。

(3) 流動性風險、現金流量風險及未來現金需求之金額、期間、不定性：

A. 未來現金流量之金額及期間：無此情形。

B. 本公司之營運資金足以支應，無籌資風險，因期外合約之率已定，不致有重大之現金流量風險。

(4) 持有生性金融商品之類、目的及達成目的之策略：

本公司訂定期外合約，主要係為規外幣應收帳款因率變動產生之風險，本公司之險策略係以達成能規大部分市場價格風險為目的。本公司以與被險項目公平價值變動高度負相關之生性金融商品作為險工具，並作定期評估。

(5) 生性金融商品於財務報表上之表達方法：

期外合約所產生之應收及應付款項餘額為，其差額列為流動資產或流動負債。

2. 外匯選擇權合約

(1) 合約金額或名目本金金額及信用風險：

	93 年 12 月 31 日		92 年 12 月 31 日	
	合約金額		合約金額	
	(名目本金)	信用風險	(名目本金)	信用風險
賣出買權選擇權契約	歐元 22,700仟元	\$ -	歐元 3,000仟元	\$ -
賣出賣權選擇權契約	歐元 7,000仟元	-	歐元 1,000仟元	-
賣出買權選擇權契約	美金 1,000仟元	-	-	-
賣出買權選擇權契約	美金 10,500仟元	-	-	-
賣出賣權選擇權契約	美金 21,500仟元	-	美金 500仟元	-
買入買權選擇權契約	歐元 7,000仟元	-	-	-
買入賣權選擇權契約	歐元 4,500仟元	-	-	-
買入買權選擇權契約	美金 8,000仟元	-	-	-
買入賣權選擇權契約	美金 10,500仟元	-	美金 500仟元	-

本公司交易對象為信用良好之銀行，預期對方不會違約，故發生信用風險之可能性極小。

(2) 市場價格風險：

因交易為 險性質，其因市場 率變動產生損益大致會與被 險項目之損益相 銷， 市場價格風險並不重大。

(3) 流動性風險、現金流量風險及未來現金需求之金額、期間、不 定性：

A. 本公司從事外 選 權合約係為 險性質，本公司之營運資金足以支應， 無籌資風險及現金流量風險。

B. 未來現金需求之金額及時間

前 交易將 率行情變動對本公司或交易對方有利或不利 決定是否交割，其未來現金流量之時間及金額 未來 率變動情形 定， 上 選 權交易 方 決定交割，則本公司將產生\$32,550及美金 24,222 仟元之現金流入，日幣 921,375 仟元及 元 13,200 仟元之現金流出， 未交割，則無現金流量情形。

(4)持有衍生性金融商品之種類、目的及達成該目的之策略：

A. 衍生性金融商品之種類及其交易條件

93	年		度
合約	承作日	交割日	交割匯率
賣出買權選擇權契約	93.10.06~93.12.23	94.01.03~94.06.22	1.27~1.332 (歐元：美元)
賣出賣權選擇權契約	93.12.6	94.01.21~94.03.21	1.326 (歐元：美元)
賣出買權選擇權契約	93.12.23	94.04.27	32.55 (美元：新台幣)
賣出買權選擇權契約	93.12.2~93.12.14	94.1.21~94.5.11	103.50~105.7 (美元：日圓)
賣出賣權選擇權契約	93.10.13~93.12.23	94.01.18~94.06.27	100~107.30 (美元：日圓)
買入買權選擇權契約	93.12.6	94.1.21~94.3.21	1.326 (歐元：美元)
買入賣權選擇權契約	93.10.6~93.10.29	94.01.03~94.03.21	1.27~1.30 (歐元：美元)
買入買權選擇權契約	93.10.13~93.12.14	94.01.21~94.05.11	105.20~107.25 (美元：日圓)
買入賣權選擇權契約	93.12.2~93.12.14	94.01.21~94.05.11	103.50~105.7 (美元：日圓)

B. 本公司訂定外選權合約主要為規預期外幣債權因率變動產生之風險。本公司之險策略係以達成能規大部份市場價格風險為目的。本公司以與被險項目公平價值變動高度負相關之生性金融商品作為險工具，並作定期評估。

(5) 生性金融商品於財務報表上之表達方法：

民國 93 年 12 月 31 日屬險性之外幣選權交易分別依公平價值評價，並列於期換損益及其他流動負債之金額為 35,000。

十一、附註揭露事項

(一)重大交易事項相關資訊

本公司依「證券發行人財務報告編製準則」規定，民國93年度之重大交易相關事項揭露如下：

1. 資金貸與他人情形：

編號	貸出資金之貸	與往來	來	資金貸與業務往來有短期融通資提列備抵擔保品對個別對象資	金貸與										
(註1)	公司對	象科	目	本期最高餘額	期末餘額	利率區間	性質(註2)	性質	金額	金必要之原因	呆帳金額	名稱	價值	金貸與限額	總限額
1	Saffire Investment Ltd.	Memhiro Ptd Ltd.	股東往來	1,250 仟美元	1,250 仟美元	-	2	-	-	營運週轉	\$ -	-	-	1,500 仟美元	Saffire Investment Ltd. 對單一公司資金 融通限額為實收 資本額，即1,500 仟美元，對外資 金融通總額最高 為實收資本額， 即1,500仟美元。

註1：本公司及子公司資金貸與他人編號之填寫方法如下：

1. 發行人填0。 2. 被投資公司按公司別由阿拉伯數字1開始依序編號。

註2：資金貸與性質之填寫方法如下：

1. 有業務往來者請填1。 2. 有短期融通資金之必要者請填2。

2. 為他人背書保證：

(註1) 背書保證者 編號	背書保證者 公司名稱	被背書保證對象 公司名稱	關係(註2)	對單一企業背書保證之限額	本期最高背書保證金額	期末背書保證餘額	以財產擔保之背書保證金額	累計背書保證金額佔最近期財務報表淨值之比率	背書保證最高限額
0	創見資訊(股)公司	Transcend Information Inc.	3	對單一子公司之限額為本公司淨值20%為限，即\$5,769,367×20%= \$1,153,873	5,000仟美元	5,000仟美元	-	3%	本公司淨值40%為限，即\$5,769,367×40%= \$2,307,747
"	"	Transcend Japan Inc.	2	"	470,000仟日圓	425,000仟日圓	-	2%	"

註1：編號為0表示本公司。

註2：背書保證對象與本公司之關係所示如下：

1. 有業務關係之公司
2. 直接持有普通股股權超過百分之五十之子公司
3. 公司與子公司持有普通股權合併計算超過百分之五十之子公司

(以下空)

3. 期末持有有價證券情形:(金額逾\$60,000以上者單獨揭露)

持 有 之 公 司	有價證券種類及名稱	與 有 價 證 券		期			末
		發 行 人 之 關 係	帳 列 科 目	股數或單位數	帳 面 價 值	持股比率(%)	市 價 或 股 權 淨 值
創見資訊公司	股票						
	微星等	-	短期投資	-	\$ 3,305		\$ 1,681
	受益憑證						
	荷銀債券基金	-	"	26,298,479	384,020	-	385,743
	建弘全家福債券基金	-	"	1,784,847	284,230	-	285,779
	JF第一債券基金	-	"	18,286,701	249,760	-	250,462
	建弘NAM基金	-	"	379,683	161,676	-	159,106
	保誠威寶基金	-	"	12,290,347	150,000	-	150,167
	瑞士信貸歐元MMF	-	"	8,758	136,251	-	150,391
	富鼎益利信基金	-	"	7,386,644	91,692	-	91,882
	Forsyth Alternative Income等	-	"	-	126,443	-	125,347
					<u>1,584,072</u>		<u>1,598,877</u>
	債券						
	瑞士信貸 3 Month Euribo	-	"	2,000	79,603	-	86,884
	中環CLN等	-	"	-	124,799	-	122,676
					<u>204,402</u>		<u>209,560</u>
					<u>\$ 1,791,779</u>		<u>\$ 1,810,118</u>
	股票						
	Transcend Japan Inc	本公司之子公司	長期股權投資	6,400	\$ 103,655	100	\$ 103,655
	Saffire Investment Ltd.	"	"	1,500,000	54,591	100	54,591
	集邦科技股份有限公司	-	"	158,599	7,453	2	-
					<u>\$ 165,699</u>		
Saffire Investment Ltd.	股票						
	Memhiro Pte Ltd.	本公司之子公司	長期股權投資	339,000	\$ 425仟美元	100	\$ 425仟美元
Memhiro Pte Ltd.	股票						
	Transcend Information Inc	本公司之子公司	長期股權投資	625,000	\$ 1,334仟美元	100	\$ 1,334仟美元
	Transcend Information Europe B.V.	"	"	100	355仟美元	100	355仟美元
	Transcend Information Trading GmbH, Hamburg	"	其他負債	-	(119)仟美元	100	(119)仟美元
					<u>\$ 1,570仟美元</u>		<u>\$ 1,570仟美元</u>

4. 累積買進或賣出同一有價證券之金額達新台幣一億元或實收資本額百分之二十以上者：

買、賣之 公 司	有價證券種類 及 名 稱	帳列科目	交易對象	關 係	期 初 買		入 賣		出 期		處分損益	末		
					仟單位	金 額	仟單位	金 額	仟單位	售 價		帳 面 成 本	仟單位	金 額
創見資訊 股份有限 公司	高盛EURO LIQUID	短期投資	-	-	6,759	\$234,249	2,035	\$ 78,387	8,794	\$312,624	\$ 312,624	\$ -	-	\$ 12
"	瑞士信貸歐元 MMF	"	-	-	16	218,291	9	143,725	16	228,327	225,765	2,562	9	136,251
"	United Money Fund	"	-	-	220	80,681	1,502	547,785	1,722	632,592	628,466	4,126	-	-
"	建弘NAM基金	"	-	-	-	-	893	386,242	513	224,959	224,566	393	380	161,676
"	北商銀ECB	"	-	-	-	-	50	161,355	50	161,676	161,355	321	-	-
"	富鼎益利信	"	-	-	3,991	48,577	28,838	355,600	25,442	314,348	312,485	1,863	7,387	91,692
"	富鼎優質	"	-	-	5,443	58,000	8,548	92,000	13,991	150,415	150,000	415	-	-
"	保誠威寶基金	"	-	-	-	-	15,014	183,000	2,724	33,089	33,000	89	12,290	150,000
"	日盛債券	"	-	-	6,823	89,007	8,145	107,500	14,968	198,045	196,507	1,538	-	-
"	新光吉星	"	-	-	8,491	116,430	9,910	137,000	18,401	255,007	253,430	1,577	-	-
"	建弘全家福	"	-	-	904	142,500	5,707	906,400	4,826	766,758	764,670	2,088	1,785	284,230
"	聯合債券	"	-	-	3,204	40,000	7,172	90,500	10,376	131,170	130,500	670	-	-
"	匯豐富泰二號	"	-	-	5,635	76,029	10,426	142,000	16,061	219,022	218,029	993	-	-
"	聯合威利	"	-	-	-	-	11,415	116,500	11,415	116,855	116,500	355	-	-
"	彰銀安泰債券	"	-	-	-	-	8,814	100,000	8,814	100,605	100,000	605	-	-
"	荷銀債券	"	-	-	-	-	71,287	1,040,000	44,989	658,000	655,980	2,020	26,298	384,020
"	JF第一債券	"	-	-	-	-	29,499	402,700	11,212	153,058	152,940	118	18,287	249,760
"	富邦如意	"	-	-	-	-	10,883	166,000	10,883	166,119	166,000	119	-	-
"	富邦如意二號	"	-	-	-	-	11,889	166,119	11,889	167,095	166,119	976	-	-

5. 取得不動產之金額達新台幣一億元或實收資本額百分之二十以上：無。

6. 處分不動產之金額達新台幣一億元或實收資本額百分之二十以上者：無。

7. 與關係人進、銷貨交易金額達新台幣一億元或實收資本額百分之二十以上者：

進(銷)貨之公司	交易對象	關係	交 易 情 形				應收(付)票據、帳款		備 註		
			進(銷)貨	金 額	佔總進(銷)貨之比率(%)	授信期間	交易條件與一般交易不同之情形及原因	餘 額		佔總應收(付)票據、帳款之比率(%)	
創見資訊(股)公司	Transcend Japan Inc.	子公司	銷貨	\$ 1,482,164	10	係按其營業狀況收款	銷貨價格與一般客戶相當	係按其營業狀況收付款	\$ 449,582	26	
"	Transcend Information Europe B.V.	曾孫公司	"	2,994,891	21	"	"	"	614,282	36	
"	Transcend Information Inc.	"	"	1,508,846	10	"	"	"	56,871	3	
"	Transcend Information Trading GmbH, Hamburg	"	"	1,392,953	10	"	"	"	206,400	12	
"	Transcend (H.K.) Limited	實質關係人	"	306,476	2	"	"	"	14,128	1	
"	創意科技(股)公司	該公司董事長為本公司總經理	"	397,063	3	月結15天收款	"	"	64,451	4	
Transcend Japan Inc.	創見資訊(股)公司	母公司	進貨	(1,482,164)	100	係按其營業狀況付款	進貨價格與一般客戶相當	"	(449,582)	99	
Transcend Information Europe B.V.	"	"	"	(2,994,891)	100	"	"	"	(614,282)	99	
Transcend Information Inc.	"	"	"	(1,508,846)	97	"	"	"	(56,871)	100	
Transcend Information Trading GmbH, Hamburg	"	"	"	(1,392,953)	100	"	"	"	(206,400)	99	
Transcend (H.K.) Limited	"	實質關係人	"	(306,476)	100	"	"	"	(14,128)	100	
創意科技(股)公司	"	本公司董事長為該公司總經理	"	(397,063)	100	月結15天付款	"	"	(64,451)	100	

8. 應收關係人款項達新台幣一億元或實收資本額百分之二十以上：

帳列應收款項之公司	交易對象	關係	應收關係人款項餘額	週轉率	逾期應收關係人款項		應收關係人款項期 後收回金額	提列備抵呆帳金額
					金額	處理方式		
創見資訊股份有限公司	Transcend Japan Inc.	本公司之子公司	\$ 449,582	3.92%	\$ -	-	\$ 378,478	\$ -
	Transcend Information Europe B.V.	本公司之曾孫公司	614,282	5.65%	-	-	604,582	-
	Transcend Information Trading GmbH, Hamburg	"	206,400	7.56%	-	-	176,597	-

9. 從事衍生性商品交易：請詳附註十。

(以下空)

(二)轉投資事業相關資訊

被投資公司名稱、所在地區...等相關資訊：

投資公司名稱	被投資公司名稱	所 在 地 區	主要營業 項目	原 始 投 資 金 額 期 末		持 有 被 投 資 公 司		本 公 司 認 列		備註	
				93年 12月31日	92年 12月31日	股數	比率	帳面金額	本 期 損 益		之 投 資 損 益
創見資訊(股)公司	Transcend Japan Inc.	1-8-5, Kuramae, Tokyo, 111-0051, Japan	電腦記憶體 之進口及批 發	89,103	89,103	6,400	100%	\$ 103,655	2,528,092日圓	\$ 461	本公司之子公司
	Saffire Investment Ltd.	Citco Building, Wickhams Cay, P. O. Box 662, Road Town, Tortola, B.V.I.	投資控股公 司	51,930	51,930	1,500,000	100%	54,591	94,579美元	3,068	"
Saffire Investment Ltd.	Memhiro Pte Ltd.	10 Hoe Chiang Rd, #17-02 Keppel Towers, Singapore 089315	投資控股公 司	6,432	6,432	339,000	100%	425,343美元	95,864美元		本公司子公 司-Saffire Investment Ltd.之子公司
Memhiro Pte Ltd.	Transcend Information Inc.	1645 N Brian St. Orange, CA 92867, U.S.A.	電腦記憶體 之進口及批 發	38,592	38,592	625,000	100%	1,334,438美元	54,230美元		本公司孫公 司-Memhiro Pte Ltd.之子公 司
	Transcend Information Europe B.V.	Cairostraat 40, 3047 BC, Rotterdam, the Netherlands	電腦記憶體 之進口及批 發	1,693	1,693	100	100%	355,304美元	29,266歐元		"
	Transcend Information Trading GmbH, Hamburg	Fughafenstrasse 54, 22335 Hamburg, Germany	電腦記憶體 之進口及批 發	2,288	2,288	-	100%	(119,372)美元	74,244歐元		"

(三)大陸投資資訊

無此情形。

十二、部門別財務資訊

(一)產業別財務資訊

本公司經營單一產業，不用。

(二)地區別財務資訊

本公司無國外營運部門，不用。

(三)外銷銷貨資訊

本公司民國 93 年度及 92 年度之外銷銷貨明 下：

地 區	93 年 度	92 年 度
歐 洲	\$ 6,373,189	\$ 3,500,242
亞 洲	3,403,088	2,482,033
美 洲	1,554,600	1,481,685
其 他	617,283	449,726
	<u>\$ 11,948,160</u>	<u>\$ 7,913,686</u>

(四)重要客戶資訊

本公司民國 93 年度及 92 年度其銷貨收入淨額達損益表銷貨收入金額 10%以上之客戶 下：

客 戶	93 年 度		92 年 度	
	金 額	比 例	金 額	比 例
客 戶 甲	\$2,994,891	21%	\$2,034,731	21%
客 戶 乙	1,508,846	10%	1,485,506	16%
客 戶 丙	1,482,164	10%	1,114,826	12%
客 戶 丁	1,392,953	10%	987,568	10%
	<u>\$7,378,854</u>	<u>51%</u>	<u>\$5,622,631</u>	<u>59%</u>

五、最近年度經會計師查核簽證之母子公司合併財務報表：

關係企業合併財務報表聲明書

本公司民國九十三年度(自民國九十三年一月一日至民國九十三年十二月三十一日)依「關係企業合併營業報告書、關係企業合併財務報表及關係報告書編製 則」應 入編製關係企業合併財務報表之公司與依中華民國財務會計 則公報第七號應 入編製母子公司合併財務報表之公司均相同，且關係企業合併財務報表所應揭露相關資訊於前揭母子公司合併財務報表中均已揭露， 不 另行編製關係企業合併財務報表。

特此聲明。

公 司 名 稱：創見資訊股份有限公司

負 責 人：東 崇 萬

中 華 民 國 九 十 四 年 三 月 十 八 日

會計師查核報告

創見資訊股份有限公司及其子公司民國九十三年十二月三十一日及民國九十二年十二月三十一日之合併資產負債表，暨民國九十三年一月一日至十二月三十一日及民國九十二年一月一日至十二月三十一日之合併損益表、合併股東權益變動表及合併現金流量表，業經本會計師查核。上開合併財務報表之編製係管理之責任，本會計師之責任則為據查核結果對上開合併財務報表表示意見。民國九十三年度列入上開合併財務報表之公司-Transcend Information Inc.與Transcend Information Trading GmbH, Hamburg，暨民國九十二年度列入上開合併財務報表之子公司Transcend Japan Inc.及公司之公司Transcend Information Inc.與Transcend Information Trading GmbH, Hamburg，其財務報表未經本會計師查核，係其他會計師查核，因此，本會計師對上開合併財務報表所表示之意見中，有關上公司財務報表所列之金額係依據其他會計師之查核報告；上公司民國九十三年度及民國九十二年度之營業收入淨額分別為 3,170,814 仟元及 4,012,683 仟元，各占合併營業收入淨額之 21 及 41%，其相關之資產總額分別為 492,748 仟元及 1,081,098 仟元，各占合併資產總額之 6%及 16%。

本會計師係依「會計師查核簽證財務報表規則」及中華民國一公認審計則規劃並執行查核工作，以合理信財務報表有無重大不實表達。此項查核工作包括以查方式獲取財務報表所列金額及所揭露事項之查核證據、評估管理編製財務報表所採用之會計原則及所作之重大會計估計，暨評估財務報表整體之表達。本會計師相信此項查核工作及其他會計師之查核報告可對所表示之意見提供合理之依據。

依本會計師之意見，基於本會計師之查核結果及其他會計師之查核報告，第一段所合併財務報表在所有重大方面係依「證券發行人財務報告編製則」及中華民國一公認會計原則編製，足以表達創見資訊股份有限公司及其子公司民國九十三年十二月三十一日及民國九十二年十二月三十一日之合併財務狀況，暨民國九十三年一月一日至十二月三十一日及民國九十二年一月一日至十二月三十一日之合併經營成果與現金流量。

資 誠 會 計 師 事 務 所

會 計 師
蔡金拋
杜佩玲

行政院金融監督管理委員會證券期貨局
核准簽證文號：(72)台財證(一)字第 2583 號
中 華 民 國 九 十 四 年 三 月 十 八 日

創見資訊股份有限公司
合併資產負債表
民國93年及92年12月31日

單位：新台幣仟元

	93年12月31日		92年12月31日			93年12月31日		92年12月31日	
	金額	%	金額	%		金額	%	金額	%
資 產					負債及股東權益				
流動資產					流動負債				
1100 現金及約 現金(附註四(一))	\$ 1,624,249	21	\$ 1,246,119	18	2100 期 款(附註四(八))	\$ 229,689	3	\$ 274,724	4
1110 期投資(附註四(二)及十一)	1,791,779	23	1,351,118	20	2110 應付 期票券	-	-	100,000	2
1120 應收票據淨額	21,372	-	49,253	1	2120 應付票據	22,656	-	9,573	-
1140 應收帳款淨額(附註四(三))	1,181,208	15	939,163	14	2140 應付帳款	419,653	5	326,146	5
1150 應收帳款 關係人淨額(附註五及十一)	108,655	2	81,549	1	2160 應付所得稅(附註四(九))	158,478	2	287,409	4
120X 存貨(附註四(四))	1,081,166	14	1,242,309	18	2170 應付費用	125,957	2	71,274	1
1298 其他流動資產 其他(附註四(九))	141,175	2	102,978	1	2270 一年或一營業週期內 期長期負債	19,892	-	19,068	-
11XX 流動資產合計	5,949,604	77	5,012,489	73	2298 其他流動負債 其他(附註四(九))	122,459	2	80,906	1
基金及長期投資					21XX 流動負債合計	1,098,784	14	1,169,100	17
142102 採成本法之長期投資(附註四(五)及十一)	7,453	-	7,453	-	長期附 負債				
14XX 基金及長期投資合計	7,453	-	7,453	-	2410 應付公司債(附註四(十))	800,678	10	1,188,950	18
固定資產(附註四(六)及六)					2420 長期 款	65,545	1	88,193	1
成本					24XX 長期附 負債合計	866,223	11	1,277,143	19
1501 土地	740,741	10	745,685	11	其他負債				
1521 房 及建	778,636	10	736,305	11	2810 應計 金負債(附註四(十二))	18,422	1	15,829	-
1531 機器設備	82,555	1	85,045	1	2888 其他負債 其他	1,469	-	1,285	-
1551 運輸設備	7,082	-	11,851	-	28XX 其他負債合計	19,891	1	17,114	-
1561 辦公設備	55,476	1	53,090	1	2XXX 負債總計	1,984,898	26	2,463,357	36
1681 其他設備	4,786	-	4,648	-	股東權益				
15XY 成本及重估增值	1,669,276	22	1,636,624	24	股本				
15X9 : 計	(131,703)	(2)	(96,547)	(1)	3110 普通股股本(附註四(十三))	2,782,277	36	2,261,000	33
1670 未完工程及預付設備款	13,826	-	2,773	-	資本公積				
15XX 固定資產淨額	1,551,399	20	1,542,850	23	3211 普通股 價(附註四(十四))	357,315	4	71,005	1
其他資產					3270 合併 額	59,655	1	59,655	1
1820 存出保證金	4,493	-	4,237	-	保 盈餘				
1830 延費用	-	-	8,459	-	3310 法定盈餘公積(附註四(十五))	507,623	6	364,776	5
1860 延所得稅資產 非流動(附註四(九))	1,980	-	4,707	-	3320 特別盈餘公積(附註四(十六))	-	-	4,274	-
1880 其他資產 其他(附註四(七)及六)	239,336	3	248,876	4	3350 未分配盈餘(附註四(十六))	2,063,354	27	1,600,058	24
18XX 其他資產合計	245,809	3	266,279	4	股東權益其他 整項目				
1XXX 資產總計	\$ 7,754,265	100	\$ 6,829,071	100	3420 積換 整數	(857)	-	4,946	-
					3XXX 股東權益總計	5,769,367	74	4,365,714	64
					重大 事項及或有負債(附註七)				
					1XXX 自債及股東權益總計	\$ 7,754,265	100	\$ 6,829,071	100

請參閱後附合併財務報表附註暨資誠會計師事務所蔡金拋、杜佩玲會計師民國九十四年三月十八日查核報告。

負責人：

經理人：

主辦會計：

創見資訊股份有限公司
合併損益表
民國93年及92年1月1日至12月31日

單位：新台幣仟元
(除每股盈餘為新台幣元外)

	93 年 度			92 年 度				
	金	額	%	金	額	%		
營業收入								
4110 銷貨收入(附註五)	\$	15,319,059	102	\$	10,168,242	103		
4170 銷貨	(372,247)	(2)	(274,702)	(3)		
4100 銷貨收入淨額		14,946,812	100		9,893,540	100		
營業成本								
5110 銷貨成本(附註四(十八))	(12,175,394)	(81)	(7,579,763)	(77)		
5910 營業利		2,771,418	19		2,313,777	23		
營業費用(附註四(十八))								
6100 推銷費用	(524,531)	(4)	(439,646)	(4)		
6200 管理及總務費用	(183,266)	(1)	(151,701)	(1)		
6300 研究發展費用	(60,104)	-	(52,341)	(1)		
6000 營業費用合計	(767,901)	(5)	(643,688)	(6)		
6900 營業淨利		2,003,517	14		1,670,089	17		
營業外收入及利益								
7110 利收入		26,525	-		21,299	-		
7140 處分投資利益		18,537	-		31,757	-		
7160 換利益		109,834	1		200,220	2		
7480 項收入		30,847	-		3,880	-		
7100 營業外收入及利益合計		185,743	1		257,156	2		
營業外費用及損失								
7510 利費用	(6,899)	-	(8,414)	-		
7620 置資產及價損失		-	-	(25,145)	-		
7880 項支出	(2,829)	-	(5,632)	-		
7500 營業外費用及損失合計	(9,728)	-	(39,191)	-		
7900 繼續營業部門稅前淨利		2,179,532	15		1,888,054	19		
8110 所得稅費用(附註四(九))	(295,559)	(2)	(459,584)	(5)		
9600 本期合併淨利	\$	1,883,973	13	\$	1,428,470	14		
基本每股盈餘								
9750 本期合併淨利(附註四(十七))	\$	7.93	\$	6.85	\$	6.91	\$	5.23
每股盈餘								
9850 本期合併淨利(附註四(十七))	\$	7.47	\$	6.46	\$	6.70	\$	5.07

請參閱後附合併財務報表附註暨資誠會計師事務所
蔡金拋、杜佩玲會計師民國九十四年三月十八日查核報告。

負責人：

經理人：

主辦會計：

創見資訊股份有限公司
 合併股東權益變動表
 民國93年及92年1月1日至12月31日

單位：新台幣仟元

	保 留 盈 餘					累 積 換 算 調 整 數	合 計
	普 通 股 股 本	資 本 公 積	法 定 盈 餘 公 積	特 別 盈 餘 公 積	未 分 配 盈 餘		
<u>92 年 度</u>							
92年1月1日餘額	\$ 2,006,000	\$ 130,660	\$ 256,503	\$ 5,315	\$ 1,210,080	(\$ 4,274)	\$ 3,604,284
91年度盈餘指 及分配：							
法定盈餘公積	-	-	108,273	-	(108,273)	-	-
特別盈餘公積	-	-	-	(1,041)	1,041	-	-
股票股利	240,720	-	-	-	(240,720)	-	-
現金股利	-	-	-	-	(661,980)	-	(661,980)
員工紅利	14,280	-	-	-	(28,560)	-	(14,280)
積換 整變動數	-	-	-	-	-	9,220	9,220
92年度合併淨利	-	-	-	-	1,428,470	-	1,428,470
92年12月31日餘額	<u>\$ 2,261,000</u>	<u>\$ 130,660</u>	<u>\$ 364,776</u>	<u>\$ 4,274</u>	<u>\$ 1,600,058</u>	<u>\$ 4,946</u>	<u>\$ 4,365,714</u>
<u>93 年 度</u>							
93年1月1日餘額	\$ 2,261,000	\$ 130,660	\$ 364,776	\$ 4,274	\$ 1,600,058	\$ 4,946	\$ 4,365,714
92年度盈餘指 及分配：							
法定盈餘公積	-	-	142,847	-	(142,847)	-	-
特別盈餘公積	-	-	-	(4,274)	4,274	-	-
股票股利	452,200	-	-	-	(452,200)	-	-

請參閱後附合併財務報表附註暨資誠會計師事務所蔡金拋、杜佩玲會計師民國九十四年三月十八日查核報告。

負責人：

經理人：

主辦會計：

創見資訊股份有限公司
 合併股東權益變動表
 民國93年及92年1月1日至12月31日

單位：新台幣仟元

	保 留 盈 餘					累 積 換 算 調 整 數	合 計
	普 通 股 股 本	資 本 公 積	法 定 盈 餘 公 積	特 別 盈 餘 公 積	未 分 配 盈 餘		
現金股利	-	-	-	-	(791,350)	-	(791,350)
員工紅利	19,285	-	-	-	(38,570)	-	(19,285)
積換 整變動數	-	-	-	-	-	(5,803)	(5,803)
轉換公司債轉換成股本	49,792	286,310	-	-	-	-	336,102
93年度合併淨利	-	-	-	-	1,883,973	-	1,883,973
未發放現金股利本期 轉數	-	-	-	-	16	-	16
93年12月31日餘額	<u>\$ 2,782,277</u>	<u>\$ 416,970</u>	<u>\$ 507,623</u>	<u>\$ -</u>	<u>\$ 2,063,354</u>	<u>(\$ 857)</u>	<u>\$ 5,769,367</u>

請參閱後附合併財務報表附註暨資誠會計師事務所蔡金拋、杜佩玲會計師民國九十四年三月十八日查核報告。

負責人：

經理人：

主辦會計：

創見資訊股份有限公司
合併現金流量表
民國93年及92年1月1日至12月31日

單位：新台幣仟元

	93 年 度	92 年 度
<u>營業活動之現金流量</u>		
本期合併淨利	\$ 1,883,973	\$ 1,428,470
整項目		
處分期投資利益	(18,537)	(31,757)
置資產(價值 利益) 價損失	(9,973)	25,145
帳費用	19,636	9,324
備存貨 損失(轉列收入數)提列損失	(211)	3,118
費用及各項提	48,904	42,087
處分及報 固定資產淨損失	861	2,258
應付公司債未實現 換利益變動數	(52,171)	(17,570)
資產及負債科目之變動		
應收票據及帳款	(260,906)	(341,161)
存貨	161,354	(390,913)
延所得稅資產及負債	(8,977)	256
其他流動資產	(32,597)	12,361
應付票據及帳款	106,590	74,611
應付所得稅	(128,931)	37,631
應付費用	54,683	3,476
其他流動負債	55,811	39,171
應計 金負債	2,593	2,668
營業活動之淨現金流入	1,822,102	899,175
<u>投資活動之現金流量</u>		
期投資增加	(422,124)	(791,772)
購置固定資產	(68,500)	(371,227)
處分固定資產價款	18,792	2,297
其他資產 (增加)	8,203	(11,393)
投資活動之淨現金流出	(463,629)	(1,172,095)

(續次)

創見資訊股份有限公司
合併現金流量表
民國93年及92年1月1日至12月31日

單位：新台幣仟元

	<u>93</u> <u>年</u> <u>度</u>	<u>92</u> <u>年</u> <u>度</u>
<u>融資活動之現金流量</u>		
期 款	(\$ 45,035)	(\$ 15,640)
應付 期票券()增加	(100,000)	30,209
應付公司債增加	-	1,206,520
長期 款()增加	(21,824)	83,867
發放現金股利	(790,531)	(661,980)
發放員工紅利	(23,137)	(10,428)
存入保證金增加	<u>184</u>	<u>1,198</u>
融資活動之淨現金(流出)流入	(980,343)	<u>633,746</u>
本期現金及約 現金增加	378,130	360,826
期初現金及約 現金餘額	<u>1,246,119</u>	<u>885,293</u>
期 現金及約 現金餘額	<u>\$ 1,624,249</u>	<u>\$ 1,246,119</u>
<u>現金流量資訊之補充揭露</u>		
本期支付利 (不 資本化利)	<u>\$ 7,012</u>	<u>\$ 8,140</u>
本期支付所得稅	<u>\$ 433,058</u>	<u>\$ 421,697</u>
<u>不影響現金流量之融資活動</u>		
本期已 告未發放之現金股利及員工紅利	<u>\$ 803</u>	<u>\$ 3,852</u>
轉換公司債(面額)轉換成股本	<u>\$ 336,102</u>	<u>\$ -</u>

請參閱後附合併財務報表附註暨資誠會計師事務所
蔡金拋、杜佩玲會計師民國九十四年三月十八日查核報告。

負責人：

經理人：

主辦會計：

創見資訊股份有限公司
合併財務報表附註
民國93年及92年12月31日

單位：新台幣仟元
(除特別註明者外)

一、合併財務報表編製 體概

(一) 創見資訊股份有限公司(以下簡稱本公司)於民國78年8月設立，經歷次增資後，截至民國93年12月31日止，額定股本及實收股本各為\$3,400,000及\$2,782,277，每股面額10元。主要營業項目為電腦軟硬體、電腦週邊設備及電腦零件之製造、加工及買賣等。截至民國93年12月31日止，本公司及子公司員工人數約為820人。本公司於民國89年11月經核上市，自民國90年5月3日起股票於台灣證券交易所上市買賣。

(二) 列入合併財務報表編製 體內之子公司概 下：

<u>公 司 名 稱</u>	<u>與本公 司關係</u>	<u>主 要 營 業 項 目</u>	<u>本公司或子 公司之持股 或出資比例</u>
Saffire Investment Ltd. (Saffire)	註1	投資控股公司	100%
Transcend Japan Inc. (Transcend Japan)	註1	電腦記憶體之進口及 批發	100%
Memhiro Pte. Ltd. (Memhiro)	註2	投資控股公司	100%
Transcend Information Inc. (Transcend USA)	註3	電腦記憶體之進口及 批發	100%
Transcend Information Europe B.V. (Transcend Europe)	註3	"	100%
Transcend Information Trading GmbH, Hamburg (Transcend Germany)	註3	"	100%

註1：本公司之子公司。

註2：Saffire之子公司。

註3：Memhiro之子公司。

(三)未列入合併財務報表之子公司：無。

(四)子公司會計期間不同之 整及處理方式：無。

(五)國外子公司營業之特 風險：無。

二、重要會計政策之總說明

本財務報表係依「證券發行人財務報告編製則」及中華民國一公認會計原則編製。重要會計政策總說明下：

(一)合併報表編製原則

1. 合併財務報表係依財務會計則公報第七號之規定編製，合併財務報表編製體間之往來交易均於編製合併財務報表時予以銷。
2. 持有被投資公司有表決權之股權比例超過50者，採權益法評價並於年編製合併報表，被投資公司年度總資產及營業收入未達本公司各項金額10者，採權益法評價，不另編製合併報表。所有未達編入合併報表標之子公司，其合計總資產或營業收入已達本公司各項金額30以上者，仍應將總資產或營業收入達本公司各項金額3以上之各子公司編入合併報表。

(二)子公司外幣財務報表換基

海外子公司財務報表於轉換時，所有資產、負債科目均按資產負債表日之匯率換，股東權益中除期初保盈餘以上期匯換後之餘額結轉外，其餘均按歷史匯率換，損益科目按加權平均匯率換。換產生之差額，列入「匯換調整數」，作為股東權益之調整項目。

(三)外幣交易

本公司之會計記錄係以功能性貨幣為記帳單位。外幣交易事項係按交易日期匯率入帳，其與實際收付時之匯差額，列為匯期損益。匯期並就外幣資產負債餘額，依資產負債表日之匯率予以評價調整，因調整產生之匯差額列為匯期損益。

(四)衍生性金融商品

1. 匯期外買賣合約：

匯期性質之匯期外買賣合約，於訂約日以訂約日之匯率量入帳，訂約日期匯率與約定期匯率間之差額於合約期間銷。資產負債表日未結清之合約則以訂約日之匯率調整，所產生之匯差額列為匯期損益。

2. 選權買賣合約：

選權買賣之權利金支出或收入以成本入帳，資產負債表日並按公平市價評價，屬規既存之資產或負債之風險且以公平價值法評價者，未實現選權交易損益列為匯期損益；屬規預期交易風險者，未實現選權交易損益延至實際交易發生時，作為交易價格之調整項目。非匯期性質合約按公平價值法評價，未實現選權損益認列於

期損益。

(五) 約 現金

為配合現金流量表之表達，約 現金係指同時具備下列條件之 期且具高度流動性之投資：

3. 隨時可轉換成定額現金者。

4. 將 期且利率變動對其價值之影響 者。

(六) 期投資

係投資有價證券，以取得成本為入帳基，成本之計 採移動平均法；期 並 成本與市價 低法評價， 有成本高於市價時， 提列 價損失，列為 期營業外支出；市價 時則在原認列損失之 內認列 利益，列為 期營業外收入。

(七) 備 帳

備 帳係依據過 實際發生 帳之經驗， 量資產負債表日應收票據、應收帳款等各項債權之帳 情形及其收 可能性，予以評估提列。

(八) 存貨

採 續 存制，以取得成本為入帳基，本公司、Transcend Japan、Transcend Germany 及 Transcend Europe 之成本結轉 加權平均法計，Transcend USA 進 出法計。期 除就 及過時存貨提列備 損失 備外，其餘存貨採成本與市價 低法評價；比較成本與市價 低時，採總額比較法，原料以重置成本為市價，其餘 淨變現價值為市價。

(九) 長期股權投資

以取得成本為入帳基，持有被投資公司有表決權之股權比例達 20% 以上或具有重大影響力者，採權益法評價，投資日投資成本與股權淨值之差額 5 年平均 銷。持有表決權之股權比例未達 20% 且對被投資公司無重大影響力者，採成本法評價。

(十) 固定資產

1. 以取得成本為入帳基，並將購建期間之有關利 資本化。

2. 係依估計經濟 用年限，加計一年 值，採平均法提列。 期已 足 在使用之固定資產，仍繼續提列。主要固定資產之 用年數除房 及建 為 2 至 55 年外，餘為 2~13 年。

3. Transcend USA 之 提列政策，除房 及建 與本公司相同外，餘係依 數餘額 法提列， 用年數為 7 年。

4. 支出效益及於以後各期之重大增、改或大修列為資本支出，經性維護及修理支出則列為期費用。

5. 資產出售或報時，其成本與計均分別轉銷，處分損益列為期營業外收支項下。

(十一) 其他資產延費用

轉換公司債之發行費用係發行日至賣權屆日之期間提為費用。

(十二) 轉換公司債

1. 債券持有人行使轉換權利時，面值法處理，亦將轉換公司債及其相關科目列為「普通股股本」及「資本公積」，不認列轉換損益。

2. 附有賣權之轉換公司債係依其約定賣日劃分為流動負債及長期負債。

(十三) 金辦法及金成本

1. 本公司依財務會計則公報第十八號「金會計處理則」之規定，據精報告就積給付義務超過基金資產公平價值之差額，認列最低金負債。淨金成本則精師精之金額提列，包括期服務成本、利成本、基金資產之預期報酬，以及未認列過性淨給付義務、金損益與前期服務成本之銷數。

2. Transcend USA 及 Transcend Europe 訂有定提義務之金辦法，依據員工薪資總額之一定比率提，並認列金費用。

(十四) 收入、成本及費用

收入於獲利過程大部份已完成，且已實現或可實現時認列。相關成本配合收入於發生時認。費用則依權責發生制於發生時認列期費用。

(十五) 所得稅

1. 本公司依財務會計 則公報第二十二號「所得稅之會計處理 則」之規定，作跨期間及同期間所得稅分 ，將可 除 時性差異、虧損、所得稅 及應 稅 時性差異所產生之所得稅影響數，認列為 延所得稅資產或負債。同時將 延所得稅資產或負債，依據其所屬資產負債科目性質或預期實現期間之長 ，劃分為流動或非流動項目估列入帳。另對 延所得稅資產評估其可能實現性，設置備 評價科目，以淨額列於資產負債表。以前年度 、低估之所得稅，列為 年度所得稅費用之 整項目。
2. 本公司所得稅 之會計處理，依財務會計 則公報第十二號「所得稅 之會計處理」之規定，因購置設備或技術、研究發展及人 訓等所產生之所得稅 採 期認列法處理。
3. 本公司自民國 87 年度「 稅合一制度」實施後， 年度盈餘於次年度經股東會決議不作分配者，應將 未分配盈餘加徵 10%之營利事業所得稅，列為股東會決議年度之所得稅費用。

(十六) 會計估計

本公司於編製財務報表時，業已依 一 公認會計原則之規定，對財務報表所列金額及或有事項，作必要之 量、評估與揭露，其中包括 設及估計之採用， 等 設及估計與實際結果可能存有差異。

三、會計變動之理 及其影響

無此情形。

四、重要會計科目之說明

(一) 現金及約 現金

	93年12月31日	92年12月31日
零用金及庫存現金	\$ 277	\$ 495
支票及活期存款	1,144,714	1,005,936
定期存款	382,094	239,688
附賣回債券	97,164	-
	<u>\$ 1,624,249</u>	<u>\$ 1,246,119</u>

(二) 期投資

	93年12月31日	92年12月31日
上市及上櫃公司股票	\$ 3,305	\$ 25,660
受 益 憑 證	1,584,072	1,179,885
債 券	204,402	145,573
	<u>\$ 1,791,779</u>	<u>\$ 1,351,118</u>

(三) 應收帳款淨額

	<u>93年12月31日</u>	<u>92年12月31日</u>
應收帳款	\$ 1,202,117	\$ 962,872
減：備抵呆帳	(20,909)	(23,709)
	<u>\$ 1,181,208</u>	<u>\$ 939,163</u>

截至民國93年12月31日止，本公司應收帳款轉列催收款(帳列「其他資產」)之金額為\$13,304，業已全數提列備抵呆帳。

(四) 存貨

	<u>93年12月31日</u>	<u>92年12月31日</u>
製成品	\$ 637,580	\$ 504,210
在製品	141,277	127,945
原料	302,585	634,045
在途存貨	<u>26,422</u>	<u>3,018</u>
	1,107,864	1,269,218
減：備抵跌價及呆滯損失	(26,698)	(26,909)
	<u>\$ 1,081,166</u>	<u>\$ 1,242,309</u>

(五) 長期股權投資

長期股權投資明細如下：

<u>被投資公司</u>	<u>93年12月31日</u> 之持股比例	<u>帳面價值</u>	
		<u>93年12月31日</u>	<u>92年12月31日</u>
採成本法評價： 集邦科技股份有限公司(註)	2%	<u>\$ 7,453</u>	<u>\$ 7,453</u>

註：本公司原持有Dramexchange.Com Corp.之股權，於民國92年度經轉換為集邦科技股份有限公司之股份。

(六) 固定資產

	93 年	12 月	31 日
	原始成本	累計折舊	帳面價值
土地	\$ 740,741	\$ -	\$ 740,741
房屋及建築	778,636	(59,313)	719,323
機器設備	82,555	(34,366)	48,189
運輸設備	7,082	(5,177)	1,905
辦公設備	55,476	(29,823)	25,653
其他設備	4,786	(3,024)	1,762
未完工程及預付設備款	13,826	-	13,826
	<u>\$ 1,683,102</u>	<u>(\$ 131,703)</u>	<u>\$ 1,551,399</u>

	92 年	12 月	31 日
	原始成本	累計折舊	帳面價值
土地	\$ 745,685	\$ -	\$ 745,685
房屋及建築	736,305	(33,684)	702,621
機器設備	85,045	(27,823)	57,222
運輸設備	11,851	(8,313)	3,538
辦公設備	53,090	(24,019)	29,071
其他設備	4,648	(2,708)	1,940
未完工程及預付設備款	2,773	-	2,773
	<u>\$ 1,639,397</u>	<u>(\$ 96,547)</u>	<u>\$ 1,542,850</u>

民國 93 年及 92 年 1 月 1 日至 12 月 31 日固定資產利 資本化金額分別為 \$0 及 \$328。

(七) 其他資產 其他

	93 年	12 月	31 日
	成本	累計折舊	帳面價值
出租資產—			
土地	\$ 121,463	\$ -	\$ 121,463
房屋及建築	81,429	(15,854)	65,575
辦公設備	207	(180)	27
待處分資產—			
土地	31,500	-	31,500
房屋及建築	41,995	(6,169)	35,826
辦公設備	1,086	(969)	117
減：備抵跌價損失	(15,172)	-	(15,172)
	<u>\$ 262,508</u>	<u>(\$ 23,172)</u>	<u>\$ 239,336</u>

	92 年 12 月 31 日		
	成 本	累 計 折 舊	帳 面 價 值
出租資產－			
土地	\$ 105,537	\$ -	\$ 105,537
房屋及建築	77,580	(14,034)	63,546
待處分資產－			
土地	57,629	-	57,629
房屋及建築	54,295	(7,313)	46,982
辦公設備	1,844	(1,517)	327
減：備抵跌價損失	(25,145)	-	(25,145)
	<u>\$ 271,740</u>	<u>(\$ 22,864)</u>	<u>\$ 248,876</u>

(八) 期 款

	93年12月31日	92年12月31日
銀行借款	\$ 229,689	\$ 274,724
利率區間	0.62%~3.04%	0.8%~1.87%

截至民國 93 及 92 年 12 月 31 日止，本公司開立信用狀作為關係企業 Transcend Japan 及 Transcend USA 融資之保證，金額分別為 4.25 億日及 5,000 仟美元，暨 5.85 億日 及 5,000 仟美元。

(九) 所得稅

	93 年 度	92 年 度
所得稅費用	\$ 295,559	\$ 459,584
遞延所得稅資產負債淨變動數	8,977	(256)
以前年度所得稅低估數	1,736	(253)
暫繳及扣繳稅款	(147,794)	(171,666)
應付所得稅	<u>\$ 158,478</u>	<u>\$ 287,409</u>

1. 民國 93 年及 92 年 12 月 31 日之 延所得稅資產與負債總額 下：

	93年12月31日	92年12月31日
(1) 遞延所得稅資產總額	\$ 26,546	\$ 30,615
(2) 遞延所得稅負債總額	\$ 18,966	\$ 32,012

2. 民國 93 年及 92 年 12 月 31 日產生 延所得稅資產(負債)之明 下：

項 目	93 年 12 月 31 日		92 年 12 月 31 日	
	金 額	所得稅影響數	金 額	所得稅影響數
流動項目：				
未實現存貨跌價 及呆滯損失	\$ 27,640	\$ 6,910	\$ 27,752	\$ 6,938
備抵呆帳	5,424	1,356	4,952	1,238
未實現銷貨毛利	40,895	10,224	53,893	13,473
未實現兌換利益	(55,300)	(13,825)	(108,184)	(27,046)
其他	3,740	935	(2,828)	(707)
		<u>5,600</u>		<u>(6,104)</u>
非流動項目：				
退休金未提撥數	13,313	3,328	10,720	2,680
依權益法認列之國外 投資利益	(20,565)	(5,141)	(17,036)	(4,259)
未實現資產跌價損失	15,172	3,793	25,145	6,286
		<u>1,980</u>		<u>4,707</u>
		<u>\$ 7,580</u>		<u>(\$ 1,397)</u>

3. 本公司生產資料儲存媒體及電腦及其週邊設備產品符合 進產業
條例之規定，得享受五年 稅，截至民國 93 年 12 月 31 日止，可享受
稅之明 下：

核准日期及文號	增資擴展設備 開始作業日期	免稅期間	免稅生產 設備成本
93.4.14北市建一字 第09370306300號	93年1月1日	93.01.01~97.12.31	\$ 35,119

4. 民國 92 年度及 91 年度盈餘經股東會決議未作分配部分，依規定須加徵
10%營利事業所得稅金額分別為\$2,109 及\$220，已列為民國 93 年度及
92 年度之所得稅費用。

5. 本公司營利事業所得稅結 申報，業經財政部台北市國稅局核定至民國
91 年度。

(十) 應付公司債

	93年12月31日	92年12月31日
應付公司債	<u>\$ 800,678</u>	<u>\$ 1,188,950</u>

民國 92 年 7 月本公司於盧森堡證券交易所發行第 1 次五年期無 保海外轉換公司債，發行總額為美金 35,000 仟元，依債券面額十足發行，票面利率為 0%。發行條件 下：

- (1)轉換權利與標的：依 求轉換 時之轉換價格轉換為本公司普通股。
(固定以本債券發行日新台幣對美元 率 34.472 元換 為新台幣金額)
- (2)轉換期間：發行之日起屆 三十日(民國 92 年 8 月 17 日)，至 期日前三十日(民國 97 年 6 月 17 日)止。
- (3)轉換價格及其 整：發行時轉換價格定為每股新台幣 95 元。本債券發行後， 有本公司普通股股數發生變動等情形時，轉換價格應依本債券發行契約之規定作對等之 整，截至民國 93 年 12 月 31 日之轉換價格 整為新台幣 64.17 元。
- (4)轉換價格重設：除上 轉換價格 整外，自發行日後至 期日前之每年二月二十五日為轉換價格 整基 日，基 日之前 20 營業日之平均收 價 低於 時轉換價格，則以 平均收 價為新訂之轉換價格， 新訂定之轉換價格 計前各次 整不得低於 時轉換價格之 80%。
- (5)債券之 及賣 辦法：
 - a. 期 ；本債券發行期 後，本公司將一次 還本金。
 - b.提前 ；自本債券發行 1.5 年起， 有本公司普通股連續二十營業日之收 價格，均達 時以美元計價之轉換價格百分之一百三十()以上或百分之九十以上之債券已被轉換、 或買 及註銷時，本公司得提前 全部或部分債券，並應於其後 5 日內對持有人為 之通知。
 - c.賣 辦法：債權人得於發行 第 1.5 年及第 3 年時(民國 94 年 1 月 17 日及民國 95 年 7 月 17 日)，要求本公司 債券面額將債券 。
- (6)本債券發行後，截至民國 93 年 12 月 31 日止， 積已行使轉換權利之金額計美金 9,750 仟元， 轉換 時之每股轉換價格計 ，計可轉換普通股 4,979,225 股，因轉換 產生之資本公積計 \$286,310。

(十一)長期 款

	93年12月31日	92年12月31日
長期借款	\$ 85,437	\$ 107,261
減：一年內到期部分	(19,892)	(19,068)
	<u>\$ 65,545</u>	<u>\$ 88,193</u>
利率區間	2.29%~4.80%	2.29%~4.80%

(十二) 金計劃

- 1.本公司之職工 辦法 用於所有正式任用員工，金之支付係依據服務年資及 前六 月之平均薪資計。本公司每月 薪資總額之百分之二提 備金，交 本公司勞工 備金監督 員會管理，並以 員會 名義存入中 信託局。
- 2.截至民國 93 年及 92 年 12 月 31 日止，本公司儲存於中 信託局勞工 備金專戶 餘額分別為 \$14,087 及 \$11,114。
- 3.本公司以民國93年及92年12月31日為衡量日完成精算評估，所採用之精算假設如下：

	<u>93 年 度</u>	<u>92 年 度</u>
折 現 率	3.00%	3.00%
未來薪資水準增加率	3.00%	3.00%
退休基金資產預期投資報酬率	3.00%	3.00%

- 4.民國 93 年及 92 年 12 月 31 日之 基金提 狀況及應計 金負債 之 下：

<u>項</u>	<u>93年12月31日</u>	<u>92年12月31日</u>
給付義務		
既得給付義務	(\$ 45)	(\$ 15)
非既得給付義務	(<u>26,289</u>)	(<u>16,843</u>)
累積給付義務	(26,334)	(16,858)
未來薪資增加之影響數	(<u>19,044</u>)	(<u>11,964</u>)
預計給付義務	(45,378)	(28,822)
退休基金資產公平價值	<u>14,087</u>	<u>11,114</u>
提撥狀況	(31,291)	(17,708)
未認列過度性淨給付義務	22	23
未認列退休金損失	<u>12,818</u>	<u>1,827</u>
應計退休金負債	(\$ <u>18,451</u>)	(\$ <u>15,858</u>)

5.民國93年及92年度淨退休金成本明細如下：

	<u>93 年 度</u>	<u>92 年 度</u>
服務成本	\$ 4,923	\$ 4,389
利息成本	865	863
基金資產之預計報酬攤銷：		
未認列過渡性淨給付義務	1	1
未認列退休金損失	-	12
淨退休金成本	<u>\$ 5,418</u>	<u>\$ 4,922</u>

(十三)股本

本公司於民國 93 年 6 月 11 日經股東會決議，辦理盈餘暨員工紅利轉增資 47,149 仟股，計\$471,485。上 盈餘轉增資案業於民國 93 年 7 月 6 日經證期局核 並完成變更登記。

(十四)資本公積

- 依公司法規定，資本公積除 補公司虧損及 充資本外，不得使用。公司無虧損時， 能將超過票面金額發行股票所得之 額及受領與所得之資本公積 充資本。
- 另依證券交易法規定，以公司法規定之資本公積 充資本者，每年充之合計金額不得超過實收資本額之 10%。

(十五)法定盈餘公積

依公司法規定，公司稅後盈餘 除以前年度虧損後之餘額，須 提列 10% 之法定盈餘公積，直至 公積 積數等於資本額為止，法定盈餘公積除 補公司虧損及 充資本外，不得使用之， 充資本時，以此項公積已達實收資本額 50%，並以 充其半數為限。截至民國 93 年 12 月 31 日止之法定盈餘公積，係公司歷年自盈餘中分別提列至民國 92 年度為止之積數。

(十六)特別盈餘公積/未分配盈餘

- 依本公司章程規定，年度決 有盈餘，於提 稅款及 補以往年度虧損後，次提百分之十為法定盈餘公積，並依法 規定提列特別盈餘公積及在不影響業務狀況、法 規定及基於平 股利政策時 於保 一部份後，其餘為 年度可分配盈餘。分派盈餘時，員工紅利不得低於 年度可分派盈餘之 3%，其餘之盈餘 股東會決議分派之。分派之盈餘提 百分之五十以上分派股東股利，其中現金股利不得低於股利總額百分之五。
- 本公司之特別盈餘公積，係依主管機關 規定，就 年度發生之帳列

股東權益 項金額提列特別盈餘公積。

- 3.本公司民國 93 年度經股東會決議，每股發放之現金股利及股票股利分別為 3.5 元及 2.0 元；民國 92 年度經股東會決議，每股發放之現金股利及股票股利分別為 3.3 元及 1.2 元。
- 4.本公司民國 93 年度盈餘分配議案，截至民國 94 年 3 月 18 止，未經董事會通過，有關董事會通過擬議及股東會決議盈餘分派情形，至台灣證券交易所之「公開資訊觀測站」查詢。本公司民國 92 年度盈餘實際配發員工紅利及董監酬勞之有關資訊 下：

	股東會及董事會 決議實際配發數	
(1)配發情形		
員工現金紅利	\$	19,285
員工股票紅利		
A. 股數		1,929仟股
B. 金額	\$	19,285
C. 占當年底流通在外股數之比例		0.69%
董監酬勞	\$	-
(2)每股盈餘相關資訊(單位：新台幣元)		
原每股盈餘(註1)	\$	6.32
設算每股盈餘(註2)	\$	6.15

註1：係未依民國92年度盈餘轉增資比例調整計算。

註2：每股盈餘=(本期淨利-員工紅利-董監酬勞)/當年度加權平均流通在外股數

4.民國 92 年度已分配股利之可 稅額比例為 31.7%，另截至民國 93 年 12 月 31 日止，本公司之股東可 稅額帳戶餘額為\$164,534，分配屬 稅合一後 未分配之盈餘，加計應 稅額所產生之可 稅額計，其預計可 稅額比率為 16.63%。關於本公司未分配盈餘於 稅合一實施前後之金額分別為\$121,097 及\$1,942,257。

(十七) 普通股每股盈餘

	93		年 加權平均流 通在外股數 (仟 股)	度	
	金 額			每股盈餘(元)	
	稅 前	稅 後		稅 前	稅 後
基本每股盈餘：					
本期合併淨利	\$2,179,532	\$1,883,973	274,945	<u>\$7.93</u>	<u>\$6.85</u>
具稀釋作用之潛在 普通股之影響：					
第一次轉換公司債	-	-	16,848		
稀釋每股盈餘：					
本期合併淨利加潛 在普通股之影響	<u>\$2,179,532</u>	<u>\$1,883,973</u>	<u>291,793</u>	<u>\$7.47</u>	<u>\$6.46</u>

	92		年		度	
	金 額		加權平均流 通在外股數 (千 股)	每股盈餘(元)		
	稅 前	稅 後		稅 前	稅 後	
基本每股盈餘：						
本期合併淨利	\$1,888,054	\$1,428,470	273,249	<u>\$6.91</u>	<u>\$5.23</u>	
具稀釋作用之潛在 普通股之影響：						
第一次轉換公司債	-	-	8,618			
稀釋每股盈餘：						
本期合併淨利加潛 在普通股之影響	<u>\$1,888,054</u>	<u>\$1,428,470</u>	<u>281,867</u>	<u>\$6.70</u>	<u>\$5.07</u>	

民國92年1月1日至12月31日加權平均流通在外股數，業已依民國93年度股東會決議之盈餘及員工紅利轉增資比例追溯調整之。

(十八) 用人、折舊、折耗及攤銷費用

本期發生之用人、折舊、折耗及攤銷費用依其功能別彙總如下：

功能別 性質別	93 年 度			92 年 度		
	屬於營業成 本者	屬於營業 費用者	合計	屬於營業 成本者	屬於營業 費用者	合計
用人費用						
薪資費用	\$130,822	\$384,784	\$515,606	\$86,830	\$329,664	\$416,494
勞健保費 用	9,073	46,481	55,554	5,665	27,313	32,978
退休金費 用	2,583	4,199	6,782	1,926	4,468	6,394
其他用人 費用	10,848	8,150	18,998	6,638	5,939	12,577
折舊費用	19,980	28,924	48,904	14,400	24,085	38,485
攤銷費用	-	-	-	-	3,602	3,602

五、關係人交易

(一)關係人之名稱及與本公司之關係：

關係人名稱	與本公司之關係
創意科技股份有限公司(創意科技) Transcend (H.K.) Limited (Transcend H.K.)	該公司董事長為本公司總經理 實質關係人
上海創建科技發展有限公司(上海創建)	"

(二)與關係人間之重大交易事項：

1. 銷貨

	93 年 度		92 年 度	
	金額	佔該科目 百分比	金額	佔該科目 百分比
創意科技	\$ 397,063	3	\$ 212,258	2
Transcend H.K.	306,476	2	178,104	2
上海創見	67,254	-	36,727	-
	<u>\$ 770,793</u>	<u>5</u>	<u>\$ 427,089</u>	<u>4</u>

本公司與關係人間交易之價格，均與非關係人無明顯差異，貨款係關係人之營運狀況收取。

2. 應收帳款

	93 年 12 月 31 日		92 年 12 月 31 日	
	金額	佔該科目 百分比	金額	佔該科目 百分比
創意科技	\$ 64,451	5	\$ 23,980	2
上海創建	30,076	2	35,743	4
Transcend H.K.	14,128	1	21,826	2
	<u>\$ 108,655</u>	<u>8</u>	<u>\$ 81,549</u>	<u>8</u>

3. 財產交易

本公司於民國 93 年 7 月將置資產（落於南港之土地及建物）出售予創意科技公司，金額為\$11,200，此項交易計使本公司本期淨利增加\$1,945。

六、質之資產

截至民國93年及92年12月31日止，本公司及子公司提供擔保資產明細如下：

資產名稱	擔保性質	帳面價值	
		93年12月31日	92年12月31日
固定資產及其他資產-其他	發行商業本票及長、短期 借款之擔保品	<u>\$ 1,095,558</u>	<u>\$ 1,106,271</u>

七、重大事項及或有事項

截至民國 93 年 12 月 31 日止，除附註四(八)所 者外，其他重大 事項
下：

因購買商品所開立信用狀 未使用之金額計\$286,065。

八、重大之損失

無此情形。

九、重大之期後事項

無此情形。

十、其他

(一)金融商品之公平價值

1.非衍生性金融商品

	<u>93 年 12 月 31 日</u>		<u>92 年 12 月 31 日</u>	
	<u>帳面價值</u>	<u>公平價值</u>	<u>帳面價值</u>	<u>公平價值</u>
<u>金融資產</u>				
公平價值與帳面價值 相等之金融資產	\$ 3,039,675	\$ 3,039,675	\$ 2,413,592	\$ 2,413,592
短期投資	1,791,779	1,810,118	1,351,118	1,450,191
長期股權投資	7,453	7,453	7,453	7,453
<u>金融負債</u>				
公平價值與帳面價值 相等之金融負債	1,865,903	1,865,903	2,441,339	2,441,339
應計退休金負債	18,422	31,291	15,829	17,708

2.衍生性金融商品

	<u>93 年 12 月 31 日</u>		<u>92 年 12 月 31 日</u>	
	<u>帳面價值</u>	<u>公平價值</u>	<u>帳面價值</u>	<u>公平價值</u>
<u>資 產</u>				
預售遠期外匯合約	\$ -	\$ -	\$ -	\$ 210
<u>負 債</u>				
外幣選擇權合約	35,000	77,916	-	5,861

本公司估計金融商品公平價值所使用之方法及設下：

- (1) 短期金融商品及組合式存款，以其在資產負債表上之帳面價值估計其公平價值，因此類商品之短期日資產負債表日近，其帳面價值應為估計公平價值之合理基礎。此方法應用於現金及約現金、應收款項、應付短期票券、應付款項等科目。
- (2) 短期投資及長期股權投資有公開市價可時，則以公開之市場價格為公平價值。無公開市價可供參考者，則依財務或其他資訊估計公平價值。
- (3) 長期存款係以其預期現金流量之現值估計公平價值，現率則以本公司所能獲得類似條件(相近之短期日)之長期存款利率為。
- (4) 應計金融負債係以民國93年及92年12月31日為量日之金精報告所列示之提狀況金額為公平市價。
- (5) 衍生性金融商品之公平市價，係設本公司依約定在報表日止合約，預計所能取得或必須支付之金額。一均包括期末結清合約之未實現損益。上列交易之公平市價係金融機構依其對交易未來預期之現金流量現計得。
- (6) 具有資產負債表信用風險之金融商品

	<u>93年12月31日</u>	<u>92年12月31日</u>
	<u>保證金額</u>	<u>保證金額</u>
本公司之子/孫公司—		
(Transcend Japan)信用保證承諾	<u>425,000仟日圓</u>	<u>585,000仟日圓</u>
(Transcend USA)信用保證承諾	<u>5,000仟美元</u>	<u>5,000仟美元</u>

本公司提供業務保證對具重大影響力之被投資公司為之。其信用狀況均能完全掌握，未要求提供保品。被投資公司未能約，所可能發生之損失與上列金額相等。

(二) 非交易目的之衍生性金融商品

截至民國93年及92年12月31日止，本公司從事非以交易目的之衍生性金融商品未到期交易之有關資訊如下：

1. 預售遠期外匯合約

(1) 合約金額或名目本金金額及信用風險：

	<u>93年12月31日</u>		<u>92年12月31日</u>	
	<u>合約金額</u>		<u>合約金額</u>	
	<u>(名目本金)</u>	<u>信用風險</u>	<u>(名目本金)</u>	<u>信用風險</u>
預售遠期外匯合約	\$ -	\$ -	美金6,000仟元	\$ -

上表列示之信用風險金額係以資產負債表日公平價值為正數之合約，經考淨額交割總約定之效果後正數之合計數，代表交易對象違約，則本公司將產生之損失。本公司之交易對象均為信用好之銀行，預期對方不會違約，發生信用風險之可能性極小。

(2)市場價格風險：

因本公司從事期外買賣合約均為險性質，其因率變動產生之效益大致會與被險項目之損益相銷，市場價格風險並不重大。

(3)流動性風險、現金流量風險及未來現金需求之金額、期間、不定性：

A.未來現金流量之金額及期間：無此情形。

B.本公司之營運資金足以支應，無籌資風險，因期外合約之率已定，不致有重大之現金流量風險。

(4)持有生性金融商品之類、目的及達成目的之策略：

本公司訂定期外合約，主要係為規外幣應收帳款因率變動產生之風險，本公司之險策略係以達成能規大部分市場價格風險為目的。本公司以與被險項目公平價值變動高度負相關之生性金融商品作為險工具，並作定期評估。

(5)生性金融商品於財務報表上之表達方法：

期外合約所產生之應收及應付款項餘額為，其差額列為流動資產或流動負債。

2.外匯選擇權合約

(1)合約金額或名目本金金額及信用風險：

	93年12月31日		92年12月31日	
	合約金額	信用風險	合約金額	信用風險
	(名目本金)		(名目本金)	
賣出買權選擇權契約	歐元 22,700仟元	\$ -	歐元 3,000仟元	\$ -
賣出賣權選擇權契約	歐元 7,000仟元	-	歐元 1,000仟元	-
賣出買權選擇權契約	美金 1,000仟元	-	-	-
賣出買權選擇權契約	美金 10,500仟元	-	-	-
賣出賣權選擇權契約	美金 21,500仟元	-	美金 500仟元	-
買入買權選擇權契約	歐元 7,000仟元	-	-	-
買入賣權選擇權契約	歐元 4,500仟元	-	-	-
買入買權選擇權契約	美金 8,000仟元	-	-	-
買入賣權選擇權契約	美金 10,500仟元	-	美金 500仟元	-

本公司交易對象為信用良好之銀行，預期對方不會違約，故發生信用風險之可能性極小。

(2)市場價格風險：

因交易為 險性質，其因市場 率變動產生損益大致會與被 險項目之損益相 銷， 市場價格風險並不重大。

(3)流動性風險、現金流量風險及未來現金需求之金額、期間、不 定性：

A.本公司從事外 選 權合約係為 險性質，本公司之營運資金足以支應， 無籌資風險及現金流量風險。

B.未來現金需求之金額及時間

前 交易將 率行情變動對本公司或交易對方有利或不利 決定是否交割，其未來現金流量之時間及金額 未來 率變動情形 定， 上 選 權交易 方 決定交割，則本公司將產生\$32,550及美金 24,222 仟元之現金流入，日幣 921,375 仟元及 元 13,200 仟元之現金流出， 未交割，則無現金流量情形。

(4)持有衍生性金融商品之種類、目的及達成該目的之策略：

A.衍生性金融商品之種類及其交易條件

93	年		度
合約	承作日	交割日	交割匯率
賣出買權選擇權契約	93.10.06~93.12.23	94.01.03~94.06.22	1.27~1.332 (歐元：美元)
賣出賣權選擇權契約	93.12.6	94.01.21~94.03.21	1.326 (歐元：美元)
賣出買權選擇權契約	93.12.23	94.04.27	32.55 (美元：新台幣)
賣出買權選擇權契約	93.12.2~93.12.14	94.1.21~94.5.11	103.50~105.7 (美元：日圓)
賣出賣權選擇權契約	93.10.13~93.12.23	94.01.18~94.06.27	100~107.30 (美元：日圓)
買入買權選擇權契約	93.12.6	94.1.21~94.3.21	1.326 (歐元：美元)
買入賣權選擇權契約	93.10.6~93.10.29	94.01.03~94.03.21	1.27~1.30 (歐元：美元)
買入買權選擇權契約	93.10.13~93.12.14	94.01.21~94.05.11	105.20~107.25 (美元：日圓)
買入賣權選擇權契約	93.12.2~93.12.14	94.01.21~94.05.11	103.50~105.7 (美元：日圓)

B.本公司訂定外幣選擇權合約主要為規避預期外幣債權因匯率變動產生之風險。本公司之避險策略係以達成能規避大部份市場價格風險為目的。本公司以與被避險項目公平價值變動高度負相關之衍生性金融商品作為避險工具，並作定期評估。

(5) 衍生性金融商品於財務報表上之表達方法：

民國 93 年 12 月 31 日屬避險性之外幣選擇權交易分別依公平價值評價，並列於本期換損益及其他流動負債之金額為 35,000。

(以下空白)

(三) 母公司與子公司間已銷除之重大交易事項

交易事項	Transcend Japan	Saffire	Transcend USA	Transcend Germany	Transcend Europe
1. 沖銷長期投資	\$ 103,655	\$ 54,591	\$ -	\$ -	\$ -
2. 沖銷相互間債權債務科目 應收款項	449,582	-	56,871	206,400	614,282
3. 沖銷損益科目					
(1) 銷貨交易	1,482,164	-	1,508,846	1,392,953	2,994,891
(2) 進貨交易	-	-	58,139	-	-
(3) 未實現銷貨毛利	10,595	-	4,984	7,365	17,951
(4) 已實現銷貨毛利	8,057	-	16,415	8,264	21,157
(5) 推銷費用	7,355	-	10,981	18,618	30,038
(6) 其他收入	2,312	-	2,882	2,084	5,463

十一、附註揭露事項

(一)重大交易事項相關資訊

本公司依「證券發行人財務報告編製準則」規定，民國93年度之重大交易相關事項揭露如下：

1. 資金貸與他人情形：

編號	貸出資金之貸	與往來	來	資金貸與業務往來有短期融通資提列備抵擔保品對個別對象資	金貸與											
(註1)	公司對	象科	目	本期最高餘額	期末餘額	利率區間	性質(註2)	性質	金額	金必要之原因	呆帳金額	名稱	價值	金貸與限額	總限額	
1	Saffire Investment Ltd.	Memhiro Ptd Ltd.	股東往來	1,250 仟美元	1,250 仟美元	-	2	-	-	營運週轉	\$	-	-	-	1,500 仟美元	Saffire Investment Ltd. 對單一公司資金 融通限額為實收 資本額，即1,500 仟美元，對外資 金融通總額最高 為實收資本額， 即1,500仟美元。

註1：本公司及子公司資金貸與他人編號之填寫方法如下：

1. 發行人填0。 2. 被投資公司按公司別由阿拉伯數字1開始依序編號。

註2：資金貸與性質之填寫方法如下：

1. 有業務往來者請填1。 2. 有短期融通資金之必要者請填2。

2. 為他人背書保證：

(註1) 背書保證者 編號	背書保證者 公司名稱	被背書保證對象 公司名稱	關係(註2)	對單一企業背書保證之限額	本期最高背書保證金額	期末背書保證餘額	以財產擔保之背書保證金額	累計背書保證金額佔最近期財務報表淨值之比率	背書保證最高限額
0	創見資訊(股)公司	Transcend Information Inc.	3	對單一子公司之限額為本公司淨值20%為限，即\$5,769,367×20%= \$1,153,873	5,000仟美元	5,000仟美元	-	3%	本公司淨值40%為限，即\$5,769,367×40%= \$2,307,747
"	"	Transcend Japan Inc.	2	"	470,000仟日圓	425,000仟日圓	-	2%	"

註1：編號為0表示本公司。

註2：背書保證對象與本公司之關係所示如下：

1. 有業務關係之公司
2. 直接持有普通股股權超過百分之五十之子公司
3. 公司與子公司持有普通股權合併計算超過百分之五十之子公司

(以下空)

3. 期末持有有價證券情形:(金額逾\$60,000以上者單獨揭露)

持有之公司	有價證券種類及名稱	與有價證券 發行人之關係帳列科目		期			末
				股數或單位數	帳面價值	持股比率(%)	市價或股權淨值
創見資訊公司	股票						
	微星等	-	短期投資	-	\$ 3,305	-	\$ 1,681
	受益憑證						
	荷銀債券基金	-	"	26,298,479	384,020	-	385,743
	建弘全家福債券基金	-	"	1,784,847	284,230	-	285,779
	JF第一債券基金	-	"	18,286,701	249,760	-	250,462
	建弘NAM基金	-	"	379,683	161,676	-	159,106
	保誠威寶基金	-	"	12,290,347	150,000	-	150,167
	瑞士信貸歐元MMF	-	"	8,758	136,251	-	150,391
	富鼎益利信基金	-	"	7,386,644	91,692	-	91,882
	Forsyth Alternative Income等	-	"	-	126,443	-	125,347
					<u>1,584,072</u>		<u>1,598,877</u>
	債券						
	瑞士信貸 3 Month Euribo	-	"	2,000	79,603	-	86,884
	中環CLN等	-	"	-	124,799	-	122,676
					<u>204,402</u>		<u>209,560</u>
					<u>\$ 1,791,779</u>		<u>\$ 1,810,118</u>
	股票						
	Transcend Japan Inc	本公司之子公司	長期股權投資	6,400	\$ 103,655	100	\$ 103,655
	Saffire Investment Ltd.	"	"	1,500,000	54,591	100	54,591
	集邦科技股份有限公司	-	"	158,599	7,453	2	-
					<u>\$ 165,699</u>		
Saffire Investment Ltd.	股票						
	Memhiro Pte Ltd.	本公司之子公司	長期股權投資	339,000	\$ 425仟美元	100	\$ 425仟美元
Memhiro Pte Ltd.	股票						
	Transcend Information Inc	本公司之子公司	長期股權投資	625,000	\$ 1,334仟美元	100	\$ 1,334仟美元
	Transcend Information Europe B.V.	"	"	100	355仟美元	100	355仟美元
	Transcend Information Trading GmbH, Hamburg	"	其他負債	-	(119)仟美元	100	(119)仟美元
					<u>\$ 1,570仟美元</u>		<u>\$ 1,570仟美元</u>

4. 累積買進或賣出同一有價證券之金額達新台幣一億元或實收資本額百分之二十以上者：

買、賣之 公司	有價證券種類 及名稱	帳列科目	交易對象	關係	期		初 買		入 賣		出 期		末	
					仟單位	金 額	仟單位	金 額	仟單位	售 價	帳 面 成 本	處 分 損 益	仟單位	金 額
創見資訊 股份有限 公司	高盛EURO LIQUID	短期投資	-	-	6,759	\$234,249	2,035	\$ 78,387	8,794	\$312,624	\$ 312,624	\$ -	-	\$ 12
"	瑞士信貸歐元 MMF	"	-	-	16	218,291	9	143,725	16	228,327	225,765	2,562	9	136,251
"	United Money Fund	"	-	-	220	80,681	1,502	547,785	1,722	632,592	628,466	4,126	-	-
"	建弘NAM基金	"	-	-	-	-	893	386,242	513	224,959	224,566	393	380	161,676
"	北商銀ECB	"	-	-	-	-	50	161,355	50	161,676	161,355	321	-	-
"	富鼎益利信	"	-	-	3,991	48,577	28,838	355,600	25,442	314,348	312,485	1,863	7,387	91,692
"	富鼎優質	"	-	-	5,443	58,000	8,548	92,000	13,991	150,415	150,000	415	-	-
"	保誠威寶基金	"	-	-	-	-	15,014	183,000	2,724	33,089	33,000	89	12,290	150,000
"	日盛債券	"	-	-	6,823	89,007	8,145	107,500	14,968	198,045	196,507	1,538	-	-
"	新光吉星	"	-	-	8,491	116,430	9,910	137,000	18,401	255,007	253,430	1,577	-	-
"	建弘全家福	"	-	-	904	142,500	5,707	906,400	4,826	766,758	764,670	2,088	1,785	284,230
"	聯合債券	"	-	-	3,204	40,000	7,172	90,500	10,376	131,170	130,500	670	-	-
"	匯豐富泰二號	"	-	-	5,635	76,029	10,426	142,000	16,061	219,022	218,029	993	-	-
"	聯合威利	"	-	-	-	-	11,415	116,500	11,415	116,855	116,500	355	-	-
"	彰銀安泰債券	"	-	-	-	-	8,814	100,000	8,814	100,605	100,000	605	-	-
"	荷銀債券	"	-	-	-	-	71,287	1,040,000	44,989	658,000	655,980	2,020	26,298	384,020
"	JF第一債券	"	-	-	-	-	29,499	402,700	11,212	153,058	152,940	118	18,287	249,760
"	富邦如意	"	-	-	-	-	10,883	166,000	10,883	166,119	166,000	119	-	-
"	富邦如意二號	"	-	-	-	-	11,889	166,119	11,889	167,095	166,119	976	-	-

5. 取得不動產之金額達新台幣一億元或實收資本額百分之二十以上：無。

6. 處分不動產之金額達新台幣一億元或實收資本額百分之二十以上者：無。

7. 與關係人進、銷貨交易金額達新台幣一億元或實收資本額百分之二十以上者：

進(銷)貨之公司	交易對象	關係	交 易 情 形				應收(付)票據、帳款		備 註		
			進(銷)貨	金 額	佔總進(銷)貨之比率(%)	授信期間	交易條件與一般交易不同之情形及原因	餘 額		佔總應收(付)票據、帳款之比率(%)	
創見資訊(股)公司	Transcend Japan Inc.	子公司	銷貨	\$ 1,482,164	10	係按其營業狀況收款	銷貨價格與一般客戶相當	係按其營業狀況收付款	\$ 449,582	26	
"	Transcend Information Europe B.V.	曾孫公司	"	2,994,891	21	"	"	"	614,282	36	
"	Transcend Information Inc.	"	"	1,508,846	10	"	"	"	56,871	3	
"	Transcend Information Trading GmbH, Hamburg	"	"	1,392,953	10	"	"	"	206,400	12	
"	Transcend (H.K.) Limited	實質關係人	"	306,476	2	"	"	"	14,128	1	
"	創意科技(股)公司	該公司董事長為本公司總經理	"	397,063	3	月結15天收款	"	"	64,451	4	
Transcend Japan Inc.	創見資訊(股)公司	母公司	進貨	(1,482,164)	100	係按其營業狀況付款	進貨價格與一般客戶相當	"	(449,582)	99	
Transcend Information Europe B.V.	"	"	"	(2,994,891)	100	"	"	"	(614,282)	99	
Transcend Information Inc.	"	"	"	(1,508,846)	97	"	"	"	(56,871)	100	
Transcend Information Trading GmbH, Hamburg	"	"	"	(1,392,953)	100	"	"	"	(206,400)	99	
Transcend (H.K.) Limited	"	實質關係人	"	(306,476)	100	"	"	"	(14,128)	100	
創意科技(股)公司	"	本公司董事長為該公司總經理	"	(397,063)	100	月結15天付款	"	"	(64,451)	100	

8. 應收關係人款項達新台幣一億元或實收資本額百分之二十以上：

帳列應收款項之公司	交易對象	關係	應收關係人款項餘額	週轉率	逾期應收關係人款項		應收關係人款項期 後收回金額	提列備抵呆帳金額
					金額	處理方式		
創見資訊股份有限公司	Transcend Japan Inc.	本公司之子公司	\$ 449,582	3.92%	\$ -	-	\$ 378,478	\$ -
	Transcend Information Europe B.V.	本公司之曾孫公司	614,282	5.65%	-	-	604,582	-
	Transcend Information Trading GmbH, Hamburg	"	206,400	7.56%	-	-	176,597	-

9. 從事衍生性商品交易：請詳附註十。

(以下空)

(二)轉投資事業相關資訊

被投資公司名稱、所在地區...等相關資訊：

投資公司名稱	被投資公司名稱	所 在 地 區	主要營業 項目	原 始 投 資 金 額 期 末		持 有 被 投 資 公 司		本 公 司 認 列		備註	
				93年 12月31日	92年 12月31日	股數	比率	帳面金額	本 期 損 益		之 投 資 損 益
創見資訊(股)公司	Transcend Japan Inc.	1-8-5, Kuramae, Tokyo, 111-0051, Japan	電腦記憶體 之進口及批 發	89,103	89,103	6,400	100%	\$ 103,655	2,528,092日圓	\$ 461	本公司之子公司
	Saffire Investment Ltd.	Citco Building, Wickhams Cay, P. O. Box 662, Road Town, Tortola, B.V.I.	投資控股公 司	51,930	51,930	1,500,000	100%	54,591	94,579美元	3,068	"
Saffire Investment Ltd.	Memhiro Pte Ltd.	10 Hoe Chiang Rd, #17-02 Keppel Towers, Singapore 089315	投資控股公 司	6,432	6,432	339,000	100%	425,343美元	95,864美元		本公司子公 司-Saffire Investment Ltd.之子公司
Memhiro Pte Ltd.	Transcend Information Inc.	1645 N Brian St. Orange, CA 92867, U.S.A.	電腦記憶體 之進口及批 發	38,592	38,592	625,000	100%	1,334,438美元	54,230美元		本公司孫公 司-Memhiro Pte Ltd.之子公司
	Transcend Information Europe B.V.	Cairostraat 40, 3047 BC, Rotterdam, the Netherlands	電腦記憶體 之進口及批 發	1,693	1,693	100	100%	355,304美元	29,266歐元		"
	Transcend Information Trading GmbH, Hamburg	Fughafenstrasse 54, 22335 Hamburg, Germany	電腦記憶體 之進口及批 發	2,288	2,288	-	100%	(119,372)美元	74,244歐元		"

(三)大陸投資資訊

無此情形。

十二、部門別財務資訊

(一)產業別財務資訊

本公司及各子公司 經營單一產業， 不 用。

(二)地區別財務資訊

本公司及各子公司無其他國外營運機構， 不 用。

(三)外銷銷貨資訊

本公司及各子公司民國 93 年度及 92 年度之外銷銷貨明 下：

<u>地</u>	<u>區</u>	<u>93 年 度</u>	<u>92 年 度</u>
歐	洲	\$ 6,541,956	\$ 3,673,180
亞	洲	3,471,360	2,576,881
美	洲	1,676,156	1,591,958
其	他	617,283	449,726
		<u>\$ 12,306,755</u>	<u>\$ 8,291,745</u>

(四)重要客戶資訊

本公司及各子公司民國 93 年度及 92 年度銷貨收入淨額均無達合併損益表銷貨收入金額 10%以上之客戶。

六、公司及其關係企業最近年度及截至年報刊印日止， 有發生財務週轉困難情事，及其對本公司財務狀況之影響：無。

陸・財務狀況及經營結果分析之檢討與風險事項

一、財務狀況

1. 本期流動資產增加，主係因銷售持續成長，致本期流動資產中之現金維持較高之現金，另 期投資亦因 餘資金增加 較上期增加所致。
2. 本期長期負債，主係因本期海外可轉換公司債持有人行使轉換權利，轉換為普通股所致。
3. 本期股本增加，主係因本期盈餘及員工紅利轉增資及海外可轉換公司債轉換成股本所致。
4. 本期資本公積增加，主要係因本期海外可轉換公司債轉換成普通股時，亦同時產生資本公積所致。
5. 本期保 盈餘增加，係因民國 93 年度銷售情況及獲利情形 好，致使本期淨利較上期增加所致。

二、經營結果

1. 銷貨 利銷貨 利

價量差異分析主要產品別 利變動 下：

產品別	前後期增減 變動數	差異原因			
		售價差異	成本價格 差異	銷售組合差 異	數量差異
標準型記憶體 擴充卡	\$105,407	\$ 697,195	(\$ 659,099)	(\$190,893)	\$258,204
特殊型記憶體 擴充卡	4,691	714,100	(717,880)	(794,776)	803,247
消費性電子產品	243,202	(1,731,915)	997,197	365,365	612,555
其他	81,892	148,268	(203,955)	75,721	61,858

- (1) 不利售價差異 172,352 仟元主係 93 年消費性電子產品因原料供需日平穩，售價亦大幅 降，產生不利售價差異 1,731,915 仟元， 標 型及特 型等產品 因原料成本上 有有利售價差異 1,559,563 仟元，整體售價差異仍為不利。
 - (2) 不利成本差異 583,737 仟元，主要係因標 型及特 型等產品因原料成本價格上 有不利差異 1,580,934 仟元， 消費性電子產品之有利成本差異為 997,197，整體成本差異仍為不利。
 - (3) 本期有利數量差異為 1,735,864 仟元， 不利之售價、成本及銷售組合差異各分別為 172,352 仟元、583,737 仟元及 544,583 仟元，致使本期 利增加 435,192 仟元。
2. 聯屬公司間已實現利益：
海外子 公司因營業狀況 好，期 存貨 所致。
3. 營業費用：
本年度因營業擴大規 陸續 僱人員，致薪資費用增加，另因市場需求，銷售情況 好，致 金支出增加，且外銷量亦持續增加，導致出 費用上，致使營業費用較 年增加。

4. 換利益：

主係因民國 93 年下半年度新台幣度對美元 率持續 ，致期 評估持有之美元外幣資產所產生之未實現 換損失增加， 93 年度 換利益較 92 年度 。

5. 置資產 及 價損失：

主係因本年度經與市價評估後，無須加提 廠 價損失所致。

6. 所得稅費用：

主係因民國 93 年度開始 用 進產業 條例之規定，得享受五年 稅，致使所得稅費用 所致。

7. 預期未來一年度銷售情形及其依據

產品項目	民國 94 年度預計銷售數量/仟單位
標 型記憶體擴充卡	5,309
特 型記憶體擴充卡	2,288
消費性電子產品	6,691
儲存系統相關產品	183
顯示系統相關產品	295
其他	2,500

本公司係依據民國 94 年度之產業景 ，市場研究及未來預計訂單預測各類產品可能之銷售量。 於新規格產品推出，相應之記憶體擴充卡的需求將會成長。 消費性電子業前景 好，不斷推出更高 的產品，其成長並未有 ，儲存裝置的需求 隨提高， 預估民國 94 年度之銷售量將持續成長。

三、現金流量

1. 本年度現金流量分析

- (1) 營業活動：本年度營業活動之淨現金流入較 年增加 756,896 仟元，主要係本年度淨利較 年度增加 455,503 仟元，及本期存貨較上期下降 261,093 仟元所致。
- (2) 投資活動：主要係用於 期投資以及購置廠房供營業使用， 投資活動產生淨現金流出 460,266 仟元。
- (3) 融資活動：主要係本年度發放現金股利及員工紅利 813,668 仟元及 還 期票券 100,000 仟元， 產生融資活動淨現金流出 913,478 仟元。
- (4) 現金不足額之補 施及流動性分析：本公司目前無現金不足之 。

2. 最近二年度流動性分析

- (1) 民國 93 年度因銷貨所產生之現金流入較 年度增加，以致營業活動之淨現金流入較 年度大幅增加， 使現金流量比率較 年上 。
- (2) 民國 93 年度本公司因營業活動所產生之淨現金流入較 年度大幅增加， 本期預之營運資金並未大幅增加，致使民國 93 年度現金 投資比率較 年增加。

3. 未來一年現金流動性分析：

- (1) 營業活動：預估產品需求仍 上 ，整體營業 利將持續穩定成長，營業活動為淨現金流入。
- (2) 投資活動：主要為投資大陸及購買固定資產， 預計處分部分 期投資， 投資活動仍有淨現金流入。
- (3) 融資活動：主要為發放現金股利及員工紅利等產生淨現金出。
- (4) 現金不足額之補 施及流動性分析：無。

四、最近年度重大資本支出對財務業務之影響

單位：新台幣仟元

計劃項目	實際或預期之資金來源	實際或預期完工日期	所需資金總額	實際或預定資金運用情形				
				89~91年度	92年度	93年度	94年度	95年度
廠房	營運資金	92.06	\$528,687	\$362,331	\$166,356	\$ -	\$ -	\$ -

1. 產生之效益

(1) 產能之擴充，可提高市場占有率並 整市場結構。

(2) 擴充產品線，使產品 類更為完整，迅速反應市場需求。

2. 其他效益說明（ 產品品質、 治、成本 等）：無。

五、最近年度轉投資政策其獲利或虧損之主要原因、改善計畫及未來一年投資計畫：

展望 94 年將進 大陸市場及持續 設立子公司以期更完善之行銷通路之佈建。

六、最近年度及截至年報刊印日止風險事項之評估：

(一) 最近年度利率、 率變動、通貨 情形對公司損益之影響及未來因應 施：

(1) 率變動

A. 本公司最近二年度 損益情形：

單位：新台幣仟元

項目	93 年度		92 年度	
	金額	比率	金額	比率
換（損）益	111,698	5.64%	207,696	12.92%
營業利益	1,980,410	100.00%	1,607,826	100.00%

92 年 利益 本公司營業利益比重約 12.92%，主要係因外銷比重增加及 元 值所致。

93 年 利益 本公司營業利益比重約 5.64%，主要係因外銷金額增加所致。

B. 未來因應 施：

有 於 率變動對獲利之影響，本公司擬定下 因應對策：

1. 本公司外銷比重約 81.9%，主要以美金， 元及日 為主，三 幣別營業收入比例相 平均，且進貨部份以美金計價為主， 經 性之進銷貨款相 ，以及各幣別間之 率 動相 銷，使 率變動對本公司產生一定程度之自然 險效果。
2. 銷貨報價考 率因 ，以保 公司合理利 。
3. 與金融機構之外 部門密切聯繫，掌 率 ， 時 整外幣部位，以規 風險。
4. 訂定「取得與處分資產處理程序」，依據外 市場 決定合理 險比率及 險工具。

(2) 利率變動

A. 本公司最近二年度利 收支情形：

單位：新台幣仟元

項目	93 年度		92 年度	
	金額	比率	金額	比率
利 收(支)	26,300	1.33%	20,694	1.29%
營業利益	1,980,410	100.00%	1,607,826	100.00%

近二年本公司利 淨收入 營業收益比重 1.29%微 至 1.33%，主因為市場利率 上 所致。

未來因應 施：本公司財務體制健全，針對銀行 款利率方面，加 與銀行密切聯繫、瞭解利率 ，以爭取最優惠的 款及資產配置之參考。另 期 置資金之運用方面，多以低風險之相關金融產品為投資標的。

(3) 通貨

本公司最近二年度並無通貨 情形。

(二) 最近年度從事高風險、高 投資、資金 與他人、 書保證及 生性商品交易之政策、獲利或虧損之主要原因及未來因應 施：

(1) 九十三年度本公司並無從事高風險，高 投資。

(2) 本公司 生性商品交易以規 風險為目標，產生之損益大 能與資產負債表上之外幣應收帳款及應付帳款重評估所產生之損益相 銷。未來將 公司營運狀況、市場 之改變定期評估、機動 整相關之 險策略。

(3) 九十三年度本公司資金 予他人情形：本公司之子公司 SAFFIRE INVESTMENT LTD. 予本公司之 公司 MEMHIRO PTD. LTD. 金額美金 1,250 仟元，SAFFIRE INVESTMENT LTD 對單一企業資金融通限額為美金 1,500 仟元，資金融通總限額為美金 1,500 仟元。

(4) 九十三年度本公司 書保證情形：本公司對美國 公司 書保證金額為 5,000 仟美元，本公司對日本子公司 書保證金額為 425,000 仟日 ，依據本公司「 書保證作業程序」，本公司 書保證最高限額為新台幣 2,307,747 仟元。

(三) 最近年度研發計劃、未完成研發計劃之目前進度、應 投入之研發費用、預計完成量產時間、未來研發得以成功之主要影響因 ：

(1) 最近年度研發計劃及未完成研發計劃之目前進度：

參 第 25 、營運概況一、業務內容（三）技術及研發概況。

(2) 須 投入之研發費用：

預計今年第二季起須 投入研發經費約伍仟萬元。

(3) 影響研發成功之主要因 ：

於 爭者日益增多，在研發的時程上 力較大， 需持續提昇研發 質，
更多資深研發人 ，方可 其研發時程，並配合品質及生產流程之 密控管，
使其 速導入市場， 得 機。

(四) 最近年度國內外重要政策及法律變動對公司財務業務之影響及因應 施：

最近年度國內外重要策及法律變動對公司財務業務並無重大影響，未來亦將隨時取得相關資訊，並 時研擬必要因應 施以符合公司營運需要。

(五) 最近年度科技改變對公司財務業務之影響及因應 施：無。

(六) 最近年度企業形象改變對企業 機管理之影響及因應 施：

最近年度公司營運大幅成長，並 格執行成本控管，戮力達成獲利目標；善 對全體股東之責任。本公司未來將持續致力產品品質之提昇，維持一 好之企業形象，因此並無造成企業 機管理之影響。

(七) 進行併購之預期效益及可能風險：無

(八) 擴充廠房之預期效益及可能風險：無

(九) 進貨或銷貨集中所面 之風險：無

(十) 董事、監察人或持股超過百分之十之大股東，股權之大量移轉或更換對公司之影響及風險：無

(十一)經營權之改變對公司之影響及風險：無

(十二)訴 或非 事件，應列明公司及公司董事、監察人、總經理、實質負責人、持股比例超過百分之十之大股東及從屬公司已 決 定或 在繫屬中之重大訴 、非 或行政爭 事件，其結果可能對股東權益或證券價格有重大影響者，應揭露其系爭事實、標的金額、訴 開始日期、主要 事人及截至年報刊印日止之處理情形：
無

(十三)其他重要風險：無

七、其他重要事項：無。

柒・公司治理運作情形

一、上市上櫃公司治理運作情形及其與上市上櫃公司治理實務守則差異情形及原因：

項目	運作情形	與上市上櫃公司治理實務守則差異情形及原因
<p>一、公司股權結構及股東權益</p> <p>(一) 公司處理股東建議或等問題之方式</p> <p>(二) 公司掌 實際控制公司之主要股東及主要股東之最控制者名單之情形</p> <p>(三) 公司建立與關係企業風險控管機制及 之方式</p>	<p>(一) 本公司設有發言人、代理發言人等負責人員，處理股東建議或等問題。</p> <p>(二) 本公司 時申報主要股東之持股，並與投資人保持 好關係。</p> <p>(三) 本公司與關係企業間之經營、業務及財務往來 訂定作業辦法。</p>	<p>無</p>
<p>二、董事會之組成及職責</p> <p>(一) 公司設置獨立董事之情形</p> <p>(二) 定期評估簽證會計師獨立性之情形</p>	<p>(一)本公司目前已有專業及公證人士 任董事職位，未來將配合合法或現況，考 使獨立董事正式設立。</p> <p>(二)董事會將全 規劃後，定期評估簽證會計師之獨立性</p>	<p>(二)本公司簽證會計師 屬於國際性會計師事務所， 能超然獨立審查本公司。</p>
<p>三、監察人之組成及職責</p> <p>(一) 公司設置獨立監察人之情形</p> <p>(二) 監察人與公司之員工及股東通之情形</p>	<p>(一)本公司監察人三人， 為專業及公證人士 任監察人職位，未來將配合合法 或現況，考 使獨立監察人正式設立。</p> <p>(二)監察人得隨時審查公司財務及業務執行情形，並得 經營團 提出報告。</p>	<p>無</p>
<p>四、建立與利 關係人 通管 之情形</p>	<p>本公司設有發言人制度、網站等多 管 提供本公司最新訊 與 通管 。</p>	<p>無</p>
<p>五、資訊公開</p> <p>(一) 公司 設網站，揭露財務業務及公司治理資訊之情形</p> <p>(二) 公司採行其他資訊揭露之方式 (設英文網站、指定專人負責公司資訊之蒐集及</p>	<p>(一) 本公司已 設網站並揭露相關資訊。</p> <p>(二) 本公司已指定專人負責公司資訊之蒐集及揭露工作，並依規定落實發言人制度。</p>	<p>無</p>

揭露、落實發言人制度、法人說明會過程放置公司網站等)		
六、公司設置審計員會等功 員會之運作情形	公司並未設置審計員會等功 員會。	本公司簽證會計師屬於國際 性會計師事務所，能超然獨立 審查本公司。
七、公司依據「上市上櫃公司治理實務守則」訂有公司治理實務守則者，明其運作與所訂公司治理實務守則之差異情形：無。		
八、其他有於瞭解公司治理運作情形之重要資訊（董事及監察人進修之情形、董事出及監察人列 董事會狀況、風險管理政策及風險量標之執行情形、保護消費者或客戶政策之執行情形、董事對 利關係議案之執行情形、公司為董事及監察人購買責任保險之情形及會責任等）：本公司已為 董事及監察人購買責任保險		
註一：董事及監察人進修之情形，參考臺灣證券交易所股份有限公司發之「上市上櫃公司董事、監察人 進修推行要點參考例」之規定。		

二、治理守則及相關規章：本公司相關法建置中。

三、其他足以增進對公司治理運作情形之瞭解的重要資訊：無。

捌・特別記載事項

一、關係企業相關資料

(一)關係企業組織概況

關係企業組織圖

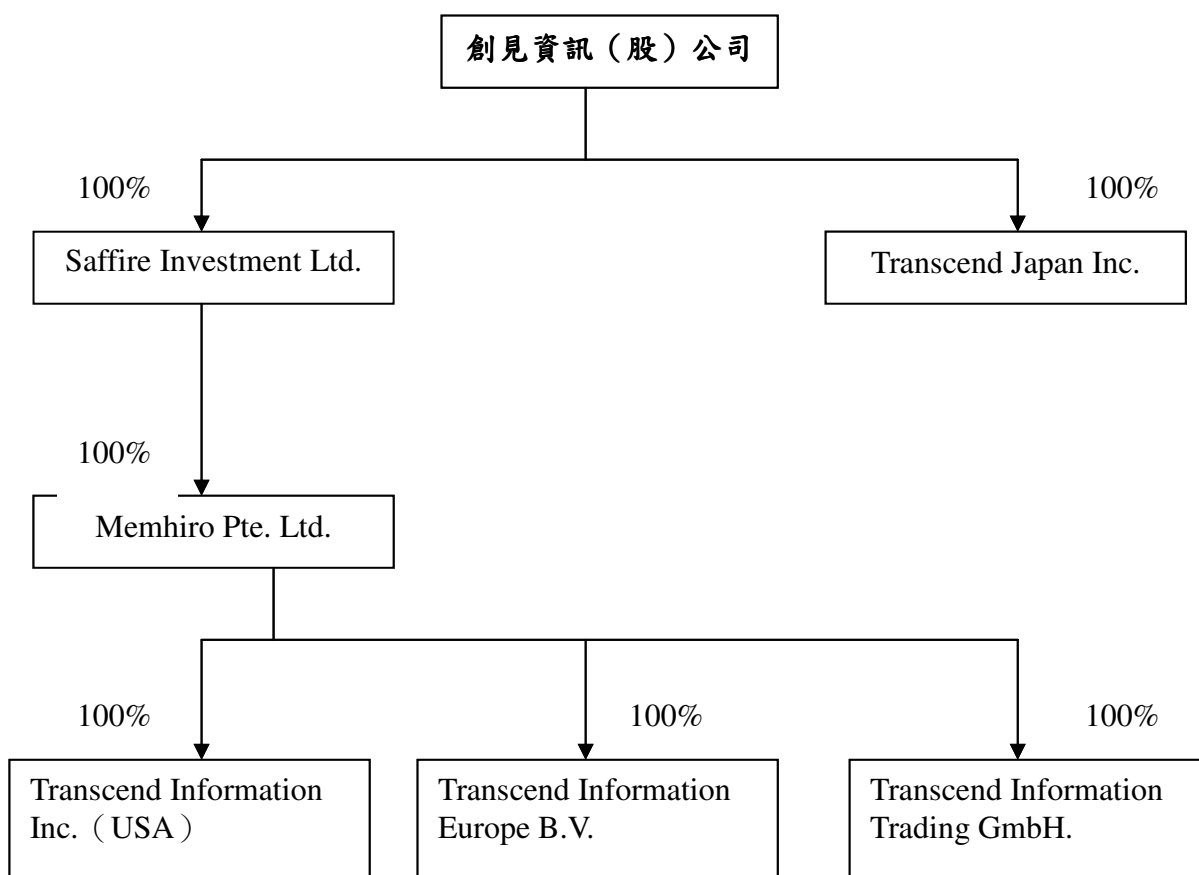

(二) 各關係企業基本資料

單位：新 幣仟元

企業名稱	設立日期	地 址	實收資本額	主要營業或生產項目
創見資訊股份有限公司	08/30/1989	台北市內湖區行忠路 70 號	2,782,277	1.電腦軟體硬體之設計及製造加工買賣業務 2.雷射印表機記憶體擴充卡、電腦記憶體擴充卡之製造加工買賣業務。 3.電腦及其周邊設備電腦 零件製造加工買賣業務。
Memhiro Pte. Ltd.	03/14/1998	10 Hoe Chiang Rd., #17-02 Keppel Towers, Singapore 089315	6,432	係一 投資控股公司
Saffire Investment Ltd	12/18/1997	Citco Building, Wickhams Cay, P.O.BOX 662, Road Town, Tortola, B.V.I.	51,930	係一 投資控股公司
Transcend Japan Inc.	12/11/1996	1-8-5, Kuramae, Tokyo, 111-0051, Japan	89,103	係從事電腦記憶體及主機之進 及 發
Transcend Information Europe B.V.	06/28/1995	Cairostraat 40, 3047 BC, Rotterdam, The Netherlands	1,693	係從事電腦記憶體及主機之進 及 發
Transcend Inforation Inc.	03/28/1990	1645 N Brian St. Orange, CA 92867, U.S.A.	38,592	係從事電腦記憶體及主機之進 及 發
Transcend Information Trading GmbH Hamburg	09/29/1992	Flughafenstrasse 54, 22335 Hamburg, Germany	2,288	係從事電腦記憶體及主機之進 及 發

註一：所有關係企業不 規 大小，均應揭露。

註二：各關係企業設有工廠，且 工廠產品之銷售值超過控制公司營業收入百分之十者，應加列工廠名稱、設立日期、地址及 工廠主要生產產品項目。

註三：關係企業 為外國公司，企業名稱及地址得以英文表示，設立日期亦得以 元日期表示，實收資本額並得以外幣表示 (應加註報表日之 換率)。

(三) 各關係企業董事、監察人及總經理資料

單位：新 幣仟元；股；%

企業名稱	職 稱 (註一)	姓名或代表人	持有股份(註二)(註三)	
			股 數	持股比例
創見資訊股份有限公司	董事長	束崇萬	2,988,586	1.04%
	董事	萬全投資股份有限公司 代表人：束崇政	21,817,797	7.59%
	董事	許家祥	1,752,118	0.61%
	董事	范成炬	-	-
	董事	中華開發工銀科技顧問(股)公司 代表人：楊鎧蟬	67,151	0.02%
	董事	陳世鴻	28,405	0.01%
	董事	張鴻瑜	103,613	0.04%
	監察人	吳文正	-	-
	監察人	萬民投資股份有限公司 代表人：施祖佑	21,940,010	7.63%
	監察人	許俊毅	-	-
Memhiro Pte. Ltd.	董事	束崇政	339,000	100%
Saffire Investment Ltd.	董事	束崇政	1,500,000	100%
Transcend Japan Inc.	董事	束崇政、邊 敏、李玉菁	6,400	100%
	監察	侯淑敏		
Transcend Information Europe B.V.	董事	束崇萬、邱智恆、許家祥	100	100%
Transcend Information Inc.	董事	束崇萬	625,000	100%
Transcend Information Trading GmbH	總經理	束崇萬	-	100%

註一：關係企業 為外國公司，列其職位相 者。

註二：被投資公司 為股份有限公司 股數及持股比例，其他 出資額及出資比例並予以註明。

註三：董事、監察人為法人時，應另加揭露代表人之相關資料。

(四) 各關係企業營運概況

單位：新 幣仟元

企業名稱	資本額	資產總值	負債總額	淨 值	營業收入 (淨額)	營業利益 (損失)	本期(損)益 (稅後)	每股盈餘(元) (稅後)
創見資訊 (股)公司	2,782,277	7,411,158	1,641,791	5,769,367	14,588,217	1,980,410	1,883,973	6.85
Transcend Japan Inc.	98,976	675,599	571,944	103,655	1,550,854	(3,607)	799	147.07
Saffire Investment Ltd	47,565	54,591	-	54,591	-	-	2,999	2.00
Memhiro Pte. Ltd.	6,342	53,125	39,637	13,488	-	-	3,040	8.97
Transcend Information Inc.	19,819	265,802	223,487	42,315	1,605,856	2,601	1,720	2.76
Transcend Information Europe B.V.	1,962	662,189	650,920	11,269	3,210,594	2,866	1,265	12,652
Transcend Information Trading GmbH	1,105	226,945	230,720	(3,775)	1,538,285	(16,528)	3,210	-

(五)關係企業合併財務報表： 參 第 83 至第 88 。

(六)關係報告書：本公司之從屬公司均非公開發行公司，依規定不須編製關係報告書。

二、內部控制制度執行狀況

(一) 內部控制聲明書

創見資訊股份有限公司

內部控制制度聲明書

日期：九十四年三月二十八日

本公司民國九十三年一月一日至九十三年十二月三十一日之內部控制制度，依據自行評估的結果，聲明如下：

- 一、本公司 知建立、實施和維護內部控制制度係本公司董事會及管理 之責任，本公司業已建立此一制度，其目的係在對營運之效果及效率(獲利、績效及保 資產安全等)、財務報導之可 性及相關法 之 等目標的達成，提供合理的 保。
- 二、內部控制制度有其 天限制，不 設計 完善，有效之內部控制制度亦 能對上 三項目標之達成提供合理的 保； 且， 於環 、情況之改變，內部控制制度之有效性可能隨之改變。 本公司之內部控制制度設有自我監督之機能，缺失一經辨認，本公司 採取更正之行動。
- 三、本公司係依據「公開發行公司建立內部控制制度處理 則」(以下簡稱「處理 則」規定之內部控制有效性之 斷項目， 斷內部控制制度之設計及執行是否有效。「處理 則」所採用之內部控制 斷項目，係為依管理控制之過程，將內部控制劃分為五 組成要 ；1.控制環 、2.風險評估、3.控制作業、4.資訊及 通、及 5.監督。每 組成要 包括 項目。前 項目 參見「處理 則」之規定。
- 四、本公司業已採用上 內部控制制度 斷項目，評估內部控制制度之設計及執行的有效性。
- 五、本公司基於前項評估結果，認為本公司上開期間的內部控制制度 對子公司之監理，包括與營運之效果及效率、財務報導之可 性及相關法 之 有關的內部控制制度等之設計及執行係屬有效，其能合理 保上 目標之達成。
- 六、本聲明書將成為本公司年報及公開說明書之主要內容，並對外公開。上 公開之內容 有 、 等不法情事，將 及證券交易法第二十條、第三十二條、第一百七十一條及第一百七十四條之法律責任。
- 七、本聲明書業經本公司民國九十四年三月二十八日董事會通過，出 董事七人中，無人持反對意見，餘均同意本聲明書之內容，併此聲明。

創見資訊股份有限公司

董事長： 束 崇 萬 簽章

總經理： 束 崇 政 簽章

(二) 經證期會要求需 託會計師專案審查內部控制制度者，應揭露會計師審查報告：無

三、董事或監察人對董事會通過重要決議有不同意見且有紀錄或書面聲明者：無

四、私募有價證券辦理情形：無。

五、子公司持有或處分本公司股票情形：無。

六、股東會及董事會之重要決議：

股東會/董事會	日期	重要決議事項
董事會	93.04.30	<ol style="list-style-type: none"> 1. 本公司九十三年度第一季營業狀況報告暨 認決表 案。 2. 通過向合作金庫銀行申 綜合額度新台幣陸億元整。 3. 通過將於股東會補選董事案。 4. 通過修訂本公司公司章程。
股東會	93.06.11	<p>報告事項：</p> <ol style="list-style-type: none"> 1. 本公司九十二年度營業狀況。 2. 監察人審查本公司九十二年度決 表 通過。 3. 本公司海外第一次無 保轉換公司債進度報告。 <p>認事項：</p> <ol style="list-style-type: none"> 4. 本公司九十二年度決 表 案。 5. 本公司九十二年度盈餘分配案。 <p>討 及選 事項：</p> <ol style="list-style-type: none"> 6. 本公司九十二年度盈餘及員工紅利轉增資案。 7. 修訂本公司公司章程。 8. 本公司補選董事案。
董事會	93.07.30	<ol style="list-style-type: none"> 1. 本公司九十三年度上半年營業狀況報告暨 認決表 案。 2. 訂定本公司海外第一次無 保可轉換公司債之增資基 日。 3. 通過為日本子公司 Transcend Japan Inc.之銀行 款提供 書保證案。 4. 通過向土地銀行申 增加綜合額度新台幣陸億元整。 5. 整內部稽核主管案。
董事會	93.10.21	<ol style="list-style-type: none"> 1. 本公司九十三年度第三季營業狀況報告暨 認決表 案。

		2. 本公司海外第一次無 保可轉換公司債之增資基 日。 3. 通過為日本子公司 Transcend Japan Inc.之銀 行 款提供保證 金額日幣伍億元整。
董事會	93.12.06	1. 通過本公司於大陸地區投資設廠案。 2. 訂定九十三年第一次股東 時會 開時間、地點及 事 。
董事會	94.03.28	1. 報告本公司資金 與他人情形。 2. 報告本公司 書保證情形。 3. 報告本公司對大陸地區投資情形。 4. 報告本公司海外第一次無 保轉換公司債進度。 5. 本公司九十三年度營業狀況報告暨 認決 表 案。 6. 本公司九十三年度盈餘及員工紅利轉增資案。 7. 訂定本公司海外第一次無 保可轉換公司債之增資 基 日。 8. 通過經理人報酬修定案。 9. 修訂本公司公司章程。 10. 認本公司「內部控制制度聲明書」。 11. 訂定九十四年股東 會 開時間、地點及事 。

本公司最近年度及截至年報刊印日止並無公司法 185 條之各項情事。

七、公司及其內部人員依法被處罰、公司對其內部人員違反內部控制制度之處罰、主要缺失與改善情形：無。

八、其他必要補充說明事項：

(一) 其他必要補充說明事項：無

(二) 最近年度及截至年報刊印日止， 發生證券交易法第三十六條第二條第二款所定對股東權益,或證券價格有重大影響之事項：無